盛京時報 Shengking Shih Pao

時刻表 幹線

## 論說

### 振興棉業爲今日之要圖（頑）

嗚呼。今日之中國。患貧甚矣。究其致貧之故。雖由於經濟之術不講。理財之道不精。金融滯澀。貨幣紊亂。然窮源竟委。要不外乎生產力之不充足。而生產力不充足之原因。則由於實業之未能發展。尋至國人日用必需之品。皆仰給於外貨之輸入。以其價廉而適用也。他且不論。即以棉類一宗言之。吾中國本爲產棉之國。與美利堅印度較。未免稍遜。然尚不失爲第三者之地位。因不能以新學理製成棉品。致原料汨汨輸出。聽其製就棉紗及布疋。復輸入於中國。統計每歲輸入價額。幾占外貨總額之半。而各種源料之輸出。僅足與棉品之輸入相抵。國際貿易之均衡。勢已不能相保。近年來世界各國。因棉之需要增加。對於植棉者咸加獎勵。而吾國視之反若無足重輕。長此以往。其將何以爲國也耶。

夫以我國土地之宜棉如此。而世界需要棉織品之巨又如彼。使國人之留心實業者。早爲之設法提倡。則我國棉織業。在今日何難居世界第一。不唯能供己國之用。且可與業棉諸國。馳逐於海外。奚至日患貧困。乞靈外債。縱業紡織者。全國中有上海通州武昌彰德諸廠。然據前數年調查所。用紗錠僅七十餘萬。其他各種棉織品。仍皆賴外貨之供給。至於各地方之織布工廠。資本無多。用紗甚少。且其所用之棉紗。又大半舶來品。宜乎棉類之輸入。日見其增。棉織品之價值。日見其昂也。今山西督軍閻錫山。前清遺老趙爾巽。均有見及此。一則提款一百五十萬。派徐積餘在榆次設立棉紗廠。一則與清室王公等集資百萬。擬在山東創設棉業公司。設分公司於奉天。並擬購置土地。試種長絨棉籽。及木棉兩種。俟有成效。然後推廣紡織。是固挽回棉業之要圖。而亦救貧之一端也。

考海關棉類之輸入。棉紗居十之三。粗布與斜紋布居十之四。其餘細棉織品。居十之二三。吾國苟能大興紡織。繼國內已有之工廠。復從事組織。或投資擴充。約計增用紗錠二百萬。布機五萬架。以供全國需要而有餘。況吾國所產之木棉草棉。其性質雖不及美印之精良。以之織布。初無不宜。閻趙既具此宏願以相進行。尚望繼閻趙而起者。悉心研究。以應用之學理。製成棉織諸品。一時雖不能收回向日輸出之現金。至是而棉業一項。決不至每歲復有二百兆兩之輸出。殆可斷言。就令他種實業。未能同時振興。而國際貿易之均衡。亦庶幾可保矣。棉業在實業上雖僅一種。而其關係國家之重已如此。外此若陶。若糖。若煤鐵。若皮革。若絲織品。若毛織品。其原料皆爲我國所固有。使人人能如閻趙之注意棉業。次第興辦公司工廠。不特其出品足以與世界爭衡。且可安插無數之貧民矣。或者謂今日之中國。無此大資本以興辦各種實業。詎知患貧者。國與小民而已。在位之大老。在野之政客。要皆腰纏累累。倘肯破其慳囊。集資共營。豈特棉業也耶。豈特棉業足以致富也耶。夫何貧之足患耳。間嘗瀏覽世界史。今日號稱富强諸國。未有不賴實業以闢富源。蓋實業發展。則生產力增進。而國家之財政自裕。老成深算之趙爾巽。與創辦實業已著成績之閻錫山。對於棉業。不謀而合。是誠可謂扼要之圖矣。實業前途之進展其基於是乎。跂予望之。

### 中國政客之射利心（傲）

中國政客武人。置之於政爭旋渦中。則嚶嚶假援。終須不休。餌以利權。則虎豹豺狼。悉可相安一室。絕無磨牙呑噬之患。蓋中國南北黨派之爭。固非以主義政見之異同。特小人逐利之爭而已。宜乎世人詆爲飯椀主義也。飯椀之小者。欲奪飯椀之大者。飯椀之缺者。窺伺飯椀之完者。此取彼代終無已時。故中國之政爭。實無異大小殘鐵各種飯椀之交相錯雜耳。謂余不信。請看中美銀行之認股。張勳認五十萬。段祺瑞黎元洪王占元各認二十萬。馮國璋認三十萬。錢能訓盧永祥各認二十萬。不管泥北派。長江派革黨復辟派。而冶冶諸一爐矣。吳越同舟。唯利是寶。就中尤所可異者。以段黎二公之清廉。而認股二三十萬。綽有餘裕。噫。天下滔滔。逐利而去。見利而來。國事復堪問哉。

### 美墨國交之危機（傲）

美墨國交。愈趨愈急。勢將決絕矣。夫聞已有要求總統宣戰案提出議會。包藏野心。已非一日。然墨國倘能內政修明。維持治安。則縱令有百美國。亦不能逞。吾人不遑責美人之野心。而於墨之紛亂不已。實不能無悲。禍由自取。又將誰咎。國內匪徒橫行。則無警察也。秩序破壞。對於外人而又無法保護也。宛然爲極東之墨西哥者。其亦少知所自反乎。今日之中國。須內省熟慮之秋也。非輕舉妄動之時。勿爲取快一時。而忘國家百年之長計。則幸也。

長春北門外之景況

### 救國同盟軍草約原文

吳佩孚等發起組織救國同盟軍本社上海特派員專電 曾經報告茲據廣州通信現發現草約此種團體乃舉北洋派根本上而反對之亦國人所應注意之事其原文如下

第一條 總綱 本約爲永息內爭力謀統一合力對外起見並非有黨見性質

第二條 宗旨 軍人以衛國保民爲天職無論何時國內戰爭不得牽動武力並須弭患無形以盡保民之責務並須保全現在之主權兼收回已失之主權爲衛國之主旨

第三條 條目 （甲）對內主旨查近世以來國內政爭牽動武力其實不在政客善於鼓動而在軍人程度過於卑劣自定草約後如再有此等情事發生凡在約軍人均應起而理喻排除之決不爲政黨所利用如有未在約軍人盲從者亦應理喻之或排除之其辦法手續如左（一）維持現狀現在和局混沌無論如何困難當協力促成之（二）和局成功如掃除內奸廢棄密約選舉良善國會組織不黨內閣等條件均取一致之態度至必要時得干預而糾正之（三）和局破裂如再起兵端本團體攻守同盟若有害甲則乙援之害乙甲援之任至何地彼此援助不得坐視（四）和平善後即目前和成而內奸除墜未清則和平仍不能永保對於非法機關巧立名目凡未經正式國會通過而私圖擴張軍閥勢力爲收束和平障礙者一致之反對必達取消之目的（乙）對外主旨（一）現在國外之意見無論對于任何一國有與吾國齟齬而侵佔我國土妨害我國權利者應合力爭執一體以作外交之後盾而促外人之猛省（二）將來對外之宗力如至外交決裂對付之術凡我軍人均應同仇敵愾以洗國恥而爲東亞吐氣除由與外人接近軍隊出其全力對待外而同盟各軍應出全力援助以期最後之勝利而博軍人之榮譽（丙）附件（一）凡屬同盟軍遇有危迫時近者應有實力之援助不近者亦應有函電之響應或轉託他軍之援助（二）如同盟軍有意見時得聯合同志調解之不得自起衝突（三）如有擴張私人權利破壞大局或私通外人局部分裂者應由同盟軍擯諸團體之外或驅逐之（四）凡屬南北府領對內對外必理相同者皆可聯結同盟惟必須主持和平宗旨正大而無權利思想經本約同盟人認可者可列盟不以地域限制之（五）以上各條同盟人署名蓋章務永久發生效力

第四條 結論（一）此項盟約因中央政府不良元首大權旁落深恐奪奸盤踞延宕和局實行其因舊南北正人之計畫故不可稍事遷延以期組織良好政府安內攘外（二）自簽約之日起如一月內和局仍無解決之望或和議敷衍完結及取消非法機關諸目的未能達到應先由同盟軍預定辦法暨進行手續另訂副約秘密簽字以期一致行動貫徹始終（三）上列對內對外各條團結一致好惡同之有渝此盟神明殛之

### 苦情小說 回想（一）

是篇本爲女尼悟本所述余記其大略久藏家中未敢輕以示人今夏檢點舊篋時忽楊君松年爲余談女子解放問題痛言以前女界之黑暗刺刺不休余不覺一時感觸忘却以前之本旨竟付之管城亦欲效熱心者之呼號藉補救於萬一特不知諸君閱之作何感想耶沈沈東亞暗暗女界能跳出牢籠還其本來之自由乎則全在吾女界同胞能力之强弱而定記者未敢遽斷也

第一章 懷舊

紫泥壁壘。飛燕雙棲。荷花池內。鴛鴦戲水。嘖嘖雀雀。樂正無窮。濃情密意。施施嗷入。傷心人見之。能不悽然。嗚呼。蒼天。人非木石。誰能無情。回首往事。歷歷在目。儂何不幸。生爲女子。流爲孤兒。受人凌虐。遭人驅逐。身非頑石。誰能堪此。平等二字。有而若無。夫婦名義。不啻主僕。一舉一動。惟夫是則。一言一語。惟夫是奉。偶一不順。不特被夫毆罵。即翁姑亦侈口交責。謂呆若木雞。難得伊子之歡。蠢同鹿豕。非是吾家之婦。大施鞭撻。駡詈不絕。嗚呼。女子何辜。受此屈辱。儂有何孽。長淪苦海。想儂幼時依依母懷。愛同掌珠。問暖噓寒。護之抱之。與人家小孩。有何所異。今也不然。寂寞空門。懷椿萱而不見。作客他鄉。望雲樹而迷離。萬種怨恨。吐息無門。但所以至此者。事亦有因。諸君不嫌絮聒。請少安無燥。待儂述之。儂甄氏。名素貞。母張氏。父業商。擘劃經營。終日勤勞。故家道尚還不惡。不意儂命多舛。生僅五歲。椿花遽折。然苟株守遺產。量入爲出。亦可無礙。不幸家兄無知。逞情竇初開。常與紈袴少年相征逐。終日秦樓楚館。飲酒狂賭。千金一擲。毫不知惜。初而變賣田產。繼而典售器具。可憐老母。手無服雞之力。身乏點金之術。戒之不可。惟於清夜人靜。一腔珠淚。對之吁嗟而已。（未完）


廣告

滿鐵定期船 大連出帆廣告

青島上海行 榊丸 每拜禮五正午 青島上海行

上海行 神戶丸 每禮拜二正午 上海行

以上兩船均設有船內無線電信局

滿鐵埠頭事務所船舶課（電話三八番）

客荷取扱 丸二商會 大連監部通二丁目（電話二六四・一八五五）

日本郵船會社 瀛船 大連出帆

相模丸 十二月十九日天津牛莊行

濟洲丸 十二月廿九日天津牛莊行

代理店 三井洋行大連支店

乘船票由本出張所自賣如有光客請至本所購買 電話四六〇、二〇一

朝鮮銀行奉天支店

資本金 四千萬圓　內已收入金 參千萬圓　公積金 四百貳拾壹萬八千元

奉天小西關大街

總裁 美濃部俊吉　支店長 小西春雄

存欵・放欵・貼現・內外各地匯欵買賣生金銀以及銀行一切業務無不格外克己以副雅意

電話 營業用 日長五二一番 支一九七二番　店長舍宅 日五二四番 日長五二三番　衛兵所 日三八一番

新市街派出所 電話日長二七二番

本支店出張所 日本 東京・大阪・神戶・下關 朝鮮 京城・釜山・大邱・仁川・平壤・鎭南浦・羅南・會寧 滿洲 大連・旅順・營口・遼陽・奉天・新市街・鐵嶺・開原・四平街・鄭家屯・長春・吉林・安東縣・龍井村・哈爾濱・傅家甸・齊齊哈爾・滿洲里 中國 上海・青島・天津・濟南 俄境 海參威（松田銀行部） 換票處 海蘭泡・伯利・知多 其他倫敦・紐育・巴里以及內外樞要商埠均有代理機關

失財產之聲明（用信）

今有撫順大官屯王明遠近日偶染精神之病恐各親友不知其詳仍照常與伊辦理錢財事宜特此聲明王明遠現已失其財產信用除呈報官署存案聽即登錄報章以免兩有損失各親友其知之特白

十二月一日 王耀廷謹啓

蓋平訪聞實（失）廣告

前有泰東日報載蓋平熊岳南四大寨丈范公府地畝經鄉委員王育民現被曹鄉老在張巡閱使面前呈控王委員賦賄十萬元有奇等語披讀之下不勝驚駭范府之地亦未數委員所丈之地總計地價賣之有必足十萬元公民具有知識安能無故賄賂自取罪戾耶且范府在岳城監視若有行賄之事安能置作不聞況曹某非四大寨住戶距此地清丈情形王委員丈地之始正値風潮未平人心惶惶幸王委員和不辭辛勤各村勸導將該地亂絲之事調完結且履畝勘丈於地形之肥瘠及丈范府之契紙有效無效者能秉公持平兼一清如水兩袖清風故民間鄉謂之[illegible]曹某因與王委員有個人私仇特將此[illegible]辭以聳上聞不但污蔑王委員而公民爲行賄之徒公民受此誣冒實不[illegible]故不得不函自分晰以洗此誣願諸君鑒之

熊岳南四大寨八區三十七村公民具

明湖春飯莊廣告

三絲魚翅席每棹拾三元　一品魚翅席拾七元　烤塡鴨便酌從廉

本莊主人謹啓　電話三百二十六號　開設鐘樓南皮行胡同口內

開業廣告

一、資本金 壹百萬圓

一、拂込資本金 貳十五萬圓

一、營業科目 金票鈔票小洋存欵放欵以及銀行一切業務無不格外克己以副雅意

一、營業開始 十二月十日

一、營業所 掏鹿大街

株式會社 開原銀行

常務取締役 藤岡織太郎　取締役 朱玉齋　仝 川島定兵衛　仝 柳田宗三郎　仝 王執中　仝 馬秀升　監查役 津田善松　仝 村田保三　仝 王季璞　仝 孔英臣

恭頌桓仁縣承審員姜公德政

案無積牘堂有琴聲如單父宰能有幾人今竟有姜公相臣其人者茲爲桓承審不避要聽訟如見無論何等刁狡之民已判之案自經姜公受理均足以折服其心前不敢有無情譎辭之處無怪乎桓屬人民有口皆碑之致也爲民入周煥章李秉琳等被伊之親叔係收捐處委員李維周先後安控民人胡連海等平攻伐樹等情一案前經伊大令受理已出直分明案尚未結李秉琳等仍是負隅一再質訊而伊等所捏之與伊之外祖李文貞賣於胡順名下之契語意差謬年限又復懸殊其間挾欲取賄之財各情均被承審姜公檢卷判出激底打假變歸刑事可稱老吏斷獄一絲不紊悃李秉琳之至咸胡順被伊宰籠竟受不白之冤雖係自作以其愚昧誠堪憐憫若姜公者誠有古皋陶之遺風云

胡連海 胡連春等仝頌

止欬餑餑　甘甜味美　一服立見功效

小兒服藥實爲一大難事本劑以最新貴重之止咳藥甘酌適宜配合於飴糖菓餌之中小兒一見即喜服用並無藥味之苦而功效極爲靈驗問世以來頗蒙各界贊許務請嘗試便知言之非虛不第小兒服之有效即大人之患咳嗽者服用此藥亦有同一之效驗真至便至靈之妙藥

特約店 大連松內藥店 日本賣藥株式會社 小林商店 旅順田中德三郎 營口東瀛藥房 牧野回天堂 遼陽矢野藥店 奉天佐藤廣濟堂 鐵嶺高橋藥店 開原村田藥店 四平街永田藥店 公主嶺足立藥店 井上誠昌堂 長春藤田藥店 宮崎藥店 吉林林盛堂 哈爾濱門元藥店 安東縣一木藥店

本舖 東京神田區表神保町一番地 大阪市東區橫堀三丁目 和光堂

北京金臺旅館特別啓事

敝館自開幕以來十有餘年向蒙旅客歡迎賓至如歸茲因時屆冬令有鑑於北京炉火易致觸受煤氣有性命之虞故不惜重資特裝最新發明之暖氣管雖於寒天氣屋內足供六十度之熱度既無危險之虞又免寒凍之苦所有各級房間仍按原定價目恐未週知特此佈告 本館謹啓

官准 紅色戒煙丹

主治效能 鴉片嗎啡癮。烟草諸毒。胃腸疼痛。氣血虛微。身體虛弱。精神不定。咳息喘息。不能安眠。腎經虛弱。夢遺。筋骨麻沐。婦女月經不調。等一切諸症。

改正定價 大盒（百七十粒）金貳元　中盒（七十五粒）金壹元　小盒（二十五粒）金四角　試服（五粒）金壹角

（注意）有僞藥勿爲所欺幸甚

此次以松尾大藥房爲總經理處請與本舖同樣愛顧實爲切盼

製造本舖 奉天十間房 光祐大藥房

總經理處 奉天浪速通 松尾大藥房（電話日六八一番）

希望特約販賣者請來函或親至本藥房面議可也

## 中國局勢

### 新內閣之大政方針（九日發 北京專電）

新總理之大政方針昨日將內中大要通電各省區軍民長官其內容大要（一）裁兵（二）整理稅制（三）任用官吏（不關黨派）（四）普及教育（五）振興實業（六）聯絡外交（七）統一司法（八）注意邊政（九）節省政費

### 印花稅票借欵將成立（十日發 北京專電）

財政部因年關逼促金融緊迫殆已陷入窮境聞最近向天津美商愼昌洋行籌借美金二百萬元之借欵交涉進行將次成立其商議中之借欵條件如左

（一）金額美金二百萬元
（二）擔保交付印花稅票八百萬元
（三）期限定期一年
（四）回扣按九六交付
（五）利息年利一分

### 煙酒借欵契約之內容（十日發 北京專電）

去月三十日簽印之煙酒借欵契約其內容如左

（一）金　額　美金三千萬弗
（二）債權者　美國太平洋拓殖會社
（三）墊　欵　美金五百五十萬弗
（四）償還期　自本月一日起定期二年
（五）回　扣　按九一交付
（六）利　息　六厘
（七）條　件　準照煙酒公賣處辦法延聘美國人爲督辦預定三年以內完成之

### 閩省學生排斥日貨（九日發 北京專電）

福州來電十二月二日日商瑞順洋行僱苦力挑玻璃窗篋（價六十五元）送往中國商店幷有行員附送行至途中忽有學生五六名尾行及至中國商店學生等即脅迫店主不許買收且拘引其苦力而欲沒收其商品附送之店員乃依賴中國巡警保護巡警當命店員將商品持歸不得已復運商品歸店又以學生等之態度恐途中致遭危險寄於附近日本商店始得無事但巡警對於學生等之不法行動無何等之取締反容納學生之要求使將該貨物持歸故一般日本僑商均憤慨官憲取締之緩慢

### 銀行團交付鹽稅餘欵（九日發 北京專電）

十一月份鹽稅餘欵四百五十萬兩將由銀行團方面交付我國政府聞定於本日在上海天津兩處授受

### 汪精衛與西南大學（九日發 廣東專電）

汪兆銘關于設立西南大學雖經軍政府任命其爲籌備委員然果否承諾就任尚未決定

### 投資實業公司之躍躍（九日發 漢口專電）

馮國璋曹錕張勳等此次發起創辦資金一億萬元之口口（碼電不明）實業公司對于湖北王督軍亦請求其贊成王氏已經承諾出資一萬百元並勸導湖北官民加入該公司報名參加者爲數亦頗不尠是以王氏于六日派員赴津磋商一切聞該計畫係企圖獨佔中國之鑛業及其餘有利事業並採用退役軍人爲辦事員之方針

## 歐美時事

### 男女學生分道宣傳（八日發 上海專電）

學生之示威運動照豫定日期已于七日終了日貨之被燒棄者全部價格約計一萬元上下自後學生如學校有餘暇男學生大道演說女學生則常按戶訪問以爲排斥日貨之宣傳

### 法報論德國企劃戰事（十日發 東京專電）

法國半官報甯日報之論說云伯林當軸對于法國現在從新企劃戰事加强力以壓迫德國之時機今已至矣聯合國與被征服者德意志間之危機漸漸迫切而德國對于停戰條約或媾和條約提起抗議不肯實行吾人一日不能不認爲有繼續危險之狀態

### 美政府明年度預算案（一日發 華盛頓來電）

美國議會已經閣會財政總長提出共計五十億美金之明年度預算案其主要項目如左

陸軍費　八千九百萬弗　海軍費　五億四千二百萬弗　戰時借欵明年度利息　二千七百萬弗

### 威總統致議會之教書（五日發 舊金山來電）

美國威總統致教書於議會略謂美國在世界的地位其根柢已經一度歐戰中美國之輸出頗有生氣且因物價騰貴足以增大其金額對於外國政府至現在有約計九百萬美弗之管理權並因建造船舶輸出超過額異常增大歐洲各國爲平衡貿易差額計現在應講究對付辦法云云

### 英法當實行防守同盟（四日發 倫敦來電）

英法防守同盟條約無論美國參加與否近當實施

### 達氏通牒費宥麥市會（一日發 倫敦來電）

路透通信社羅馬特派員報告云達濃齊沃氏通牒費宥麥市會謂予（達氏）之使命在由社會黨之手中救出意太利意國現情彷彿在全翁戰後而頗瀕于危機云云

### 美墨邦交形勢險惡（三日發 華盛頓來電）

美國上院議員玫爾氏提出一決議案其內容係迫令威總統與墨國斷絕邦交該決議案已經付託上院外交委員會討論

### 德意志現有之軍兵（二日發 巴黎來電）

關於費策上將致最高會議之函件法國各報云該函之原文尚未公布但其中含有德國陸軍漸漸增加之最近消息那司克氏所籌德國軍兵未逾四十萬人係屬失實以該軍兵之外尚有義兵隊國內防營鄉村國民軍武裝巡警統計該國屬兵士達七十萬人故德國共有軍兵一百二十萬人之譜

### 法國研究救濟煤炭法（三日發 巴黎來電）

法國鐵路方面關於煤炭之危機今後愈爲險惡至不得已時或中止旅客所乘之列車運轉亦未可知關於此項事件現正在細心研究蓋煤炭缺乏達於極點別無良策勢不得不執行非常手段也

### 對德之强硬主張（三日發 巴黎來電）

據法國方面主張送交德國最近之通牒爲一種最後通牒不可不認爲封鎖之再行及斷然手段將繼此而來也協約國就德國俘虜並在斯加巴洛夫背信的船舶擊沉事件不能爲如何之讓步

### 最高會議警告德國（七日發 巴黎來電）

最高會議採取福修元帥提出之決議案對於德國從事警告謂中止違反和約條項之軍事機關

### 五大國拒絕德國提議（九日發 東京專電）

據某處所得電報巴黎五大國會議對于德國拒絕簽字于媾和條約批准書附屬議定書之主張目爲不過一種之遁辭以圖僥倖于萬一現已一致決定峻拒德國之提議

### 法國議院之新議員（二日發 巴黎來電）

法國新代議院議員內計有辯護士一百四十八人大學教員三十二人新聞記者四十四人律師十八人官吏八人外交家五人小兒教員五人教士七人書記員四人製造家五十八人農民五十二人輪船商二十七人機器師十三人銀行營業者五人工程師四人技士一人又勞工十五人

### 特開國際聯盟預備會（二日發 巴黎來電）

法國代表卜爾覲與英國代表拔黎及施詩氏現正籌商開一非正式國際聯盟預備會彼等擬於本日在比京卜魯薩勒會議歐亞十七國代表計八十人開會之宗旨係徵求世界輿論對於宣布各國權利責任設立國際高級法庭裁減軍隊及組織常備陸軍隊以防護弱小國等意見並以民政主義之精神委任各國代表

## 西比利亞問題

### 煤礦工罷業之影響（三日發 哈爾濱來電）

煤礦工人罷工之結果美國中央及西部地方之産業現在陷于癱瘓狀態鐵路運輸亦頗受其障礙至各大都市之貧民其慘狀殆不能名狀也

### 篤安基已到鄂市說（八日發 哈爾濱來電）

十一月十六日據由鄂穆斯克逃亡避難者之報告篤安基氏已到鄂穆斯克然不過受過激派住民之歡迎鄂市各商舖糧食多被强奪一般形勢極其險惡過激派政府對於第一部類之工人發布每人分給半磅麵包之命令

## 日本近情

### 駐比公使將升任大使（九日發 東京專電）

比利時國近擬將駐日公使升爲大使故日政府亦當改派大使駐紮該國聞該大使一席將由現駐比國公使安達峯一郎氏升任

### 藏相對中國之借欵談（九日發 東京專電）

高橋藏相談話云美國對華煙酒借欵爲現在借欵五百萬元之轉貸而已殊不足論述謂中國政府對于舊四國銀團請求五千萬元之借欵現在協議中其諾否尚屬未定

### 交換日美改善意見（八日發 東京專電）

昨晚原首相曾招宴日美關係委員會各委員徵求關於日美問題之意見澀澤男爵即席演說謂余於大正四年渡美時曾與美國實業家交換改善日美關係之意見結果遂決定組織日美關係委員會迨今春四月美國實業家林奇氏抵日後遂商定自來年三月上旬在東京開兩國關係委員會會期以三四星期爲限美國方面渡日之委員約十五名凡從來彼此誤會皆可渙然氷釋力謀日美之親善其山東問題以及關連其他問題常發之排日空氣亦得從而考究之可信藉兩國委員會合之機定獲非常之效果云云原首相復起述謂政府決然力予維持等語金子子爵坂谷男爵等亦各有意見披露云

## 命令專電

### 大總統令（十二月八日）

▲財政部呈請任命何兆松爲河東解池塲知事應照准此令▲陸軍總長靳雲鵬呈請陸軍第二十師步兵第八十團第二營營長王振標因病懇請辭職應照准此令▲陸軍總長靳雲鵬呈請任命張萬青爲陸軍第二十師步兵第八十團團附任有慶爲步兵第八十團第二營營長均照准此令▲陸軍總長靳雲鵬呈請任命李慶堦爲陸軍第四師砲兵第四團團附郭玉璋爲砲兵第四團副軍械官均照准此令

### 南支那地方鐵路計畫（續）

（一）廣西省大部分（除桂江沿岸一部分）屬於本鐵路勢力範圍者對于本省各地方給與運出海港之通路也且在鬱江溪岸尤然從來梧州殆有一手攬盡廣西貿易之勢將來本鐵路成立以後廣西貿易之中心點將捨梧州而遷于東京灣岸之海港矣（二）促進廣西省産業振興其開發之資源鑛産計煤鐵銻錫金銀鉛等農産計米小麥玉蜀黍豆類煙草竹材樟腦等按廣西省特別農産豐富從來有廣東的穀倉之諺評將來鐵路開通以後産額當更見一層增進矣（三）廣西省與漢口（中部支那）之開經濟關係可能密接（後方述之）（四）印度支那及廣西省間可生經濟關係之良好影響且株欽鐵路在南寧能與將來建設之南寧龍州路綫連接因之亦能與印度支那之法國鐵路連絡成立至斯時受運輸便益之激刺廣西與印度支那間更漢口與印度支那間可成立相當的通商關係考現今廣西省與印度支那間關係極爲薄弱由印度支那經過國境上開港之龍州送入廣西內地之進口品之價額僅不過如左之數目（單位海關兩）一九〇五年四五二七兩一九一〇年、二九二二兩一九一五年一、八六五兩鐵路開通以後如此況可望大加改良矣（五）本鐵路竣成以後可增大旅客交通之便固不待言關於此點尚可特別注意者即廣東商人往來是也現今廣西省主要商業中心市場皆臨於西江將來各地方至蒙鐵路之便益勿論何處亦皆見商工事業之活動旺盛特是機敏進取的廣東商賈行旅縱橫貢獻於廣西省經濟界之發達上定不少也誠如是亦貴州雲南發生之定然現象耳（未完）

### 奉天省議會會議速記錄（續）

省長業經認可准予開採本席擬將由官採開一語改爲由中國官商合資開採再原案文內不過幷月一句可以改爲三二年內四字原案附列概算書係備本會同人之參考將來此案議決咨出時不必一併附送再原案文內應將照一萬錠開辦照三萬錠建築一層意思加入本席提出修正各節是否可行尚請公議（衆贊成）

二十九號（王如山）原案文內謂自治存欵近年積數約有三百萬元未識此數確定否五十五號（孟慶璋）積存數目不過百餘萬元耳（衆謂可以修正結果付表決）（主席）贊成修正結果者請起立起立者多數（結果成立）（主席）按議事日表第七案爲政事股審查海龍縣投文成請議山城鎮學校借地招佃所收之學欵地租礙難歸收捐處經理請核議代咨案二讀請政事股報告六十四號（石之璋）來書詞意牽混審查時同人均以爲應先辦明該項義地性質其義地果係海龍縣該地究係公産會産的定經理辦法此本之公産自應歸收捐處經理倘係會産並有領照爲憑即應由該鎮士紳公推董事經理擬予代咨省署令行該縣知事查明股審查此案之結果也可否請公議十二號（萬春芳）審查結果謂原書詞義含混難以辦明該地爲公産私産等語本席以爲按照請議書內本鎮所領義地一語即可斷定確係該會私産若疑此語容有虛僞不可盡信然查其兩次呈縣公文亦均載有本鎮所領之義地一語即此已足證明該地確非公産又查縣署批示應自擬欵項事尚可行等語該地如非私産該縣署爲能令其向本會請願尤無准令學董經理之理本席認爲該地實係私産毫無疑義至其文內敍述理由稍嫌夾雜係不善於作文之故至於查欵委員請將該地歸收捐處經理一節乃非該委員不明學田性質即係受收捐處委員慫恿使然催縣署覆查也十五號（陳玉符）此案經本席介紹書中文雖不甚明然該地確係私産適據海龍縣來人面述此項大照現在山城鎮商會辦事人手內存放毫無虛僞審查結果擬令縣復查係愼重之意未爲不是然此案情形屬實應即照請議原意咨出爲是六十四號（石之璋）原書謂收捐處人員無多又謂將該地按年逐漸退還等語理由均欠充足故經擬定結果令縣查明如係會産自可改由該校經理並不與原請議目的相反也十六號（白永貞）此案初讀時由本員主席未能參加意見查此地確係山城鎮公會士紳等請領作爲義地者並有領照爲憑倘經他人捏報經訟數年經官查明仍判歸該鎮公會確係私産性質本席知之甚詳審查結果令縣復查亦是但既確知該地非係公産雖不再查即改由該校經理亦無不可（未完）

沈淑蓬先生鑒　敬行　接津行沈葆藩　律師

臺 （址舊豐聚街）
李翠喜 小福仙 周桂寶 周寶寶 信寶成
彭瑞林 小鳳卿 盃
彭瑞林 小鶴勝 套
樓 （康平里）
許占元 芳春 筱月芳 筱鑫茹 小月樵
黃玉峰 盧子令 仙 禧
小王黃玉峰 寶錢
劉鳳舞 城
社茶
（書史）菀 士 英
鼓大


# 痰

咳由痰生痰消咳自止故止咳必先消痰此理人盡知之試問痰何以消最靈的消痰藥品係何種則人皆茫然矣倘體弱患咳多年消痰無法恐久咳成癆遂不惜金錢日謀消痰之藥凡流行海上及普通治痰咳者莫不購食其如服藥罔效咳愈甚則痰愈塞日飲而夜不眠神疲力乏骨瘦如柴癆象已形勢極可怖厥後購得崔氏製半夏麵照仿單且夕服之以服其效驗如神未幾咳止痰除而且飲食倍增亦不使其續購半夏一打服末幾而咳痰盡除誠為至寶也於今三年咳痰歛迹願製半夏可謂海內止咳消痰之藥品也爰述大畧以資介紹痰咳者○直隸務處王品山謹啓○奉天城裡金銀庫胡同內省長公署東首路南崔氏辦香廬謹誌

價目每大盒現大洋二元四角 小盒現大洋一元二角 每打現大洋十三元二角 小盒試服現大洋二角

批發格外從廉 外埠郵匯極便 郵票概作九五

## 氣急

崔氏製哮喘氣急仙丹 無論男女老幼各種哮喘虛實寒熱氣急哮喘能藥到病除曾有患哮喘四十餘年者屢醫罔效服此一料而斷根不發倘患秋令之咳嗽氣喘等症服此丹立能止咳平喘○每料壹元貳角

價目每大瓶現大洋壹元 中瓶現大洋六角 六瓶現大洋五元 附此哮喘藥一處本天城裡金銀庫胡同內省長公署東首路南崔氏辦香廬總發行所分設三角上海公共租界崔氏辦香廬 均以現大洋計算東三省郵局匯寄不論遠近均可投遞○外埠函購郵局匯票 本廬出售各藥 貼水 此佈

崔氏辦香廬謹啓

# 遺精聖藥 鍋皇補天丹

精者人身性命之根源凡人未交婚之時其精隨於血中及至交媾忽然衝動經周身流行之血至命門而方變為精乃人身至寶何等慎重若有交媾之時忍精不瀉或幼年慣犯手淫精竅不固甚至夢遺滑精臨房不舉舉而不堅或見色流精未交先洩此外亦有勞心太過相火妄動以致遺精者本主人得秘傳神方有回天再造之功此丹能入化尤妙專治腎經衰敗各種遺精及以上諸症功能填精壯陽種子補先天之不足培後天之基礎曰日服之自然腎固堅固久服不洩且精厚多病男子陽衰亦能復舉如或不信請連服一月隨至行房時自然腎關堅固久戰不洩且精厚血暢○每瓶現大洋七角總發行上海新嵋弄崔氏辦香廬○奉天大南門裏崔氏辦香廬全啓

現大洋二圓每料五瓶現大洋八圓○另製遺精必愈膏藥按貼命門能攝精不洩每張現大洋一元

新到奉天城毛藥膏○此膏能拔頭髮鬍鬚及一切不應生之毛均能拔去每瓶現大洋一元

# 奉天 崔氏辦香廬敬告購藥諸君注意

改製仿單 添附辨真券

已歷二十餘年凡行中外有口皆碑奈近世人心不古假冒疊出迭經本廬登告辨明有案在案主人為愼重生命起見特將半夏仿單重行改製套印五彩花邊反面印農商部國貨展覽會一等獎章南洋勸業會頭等獎牌麵盒內該券花紋精細彩色鮮明正面有農商部註冊天馬商標硬印及螺旋紋消痰半夏麵頭小冊又自特別贈送記念紙券品代售處不任此責凡購此藥者均有一券無此券即是贋品自登報日起即已發行購辦諸君務須格外注意如有受其愚者不負予杜絕則受其害者何堪設想本廬出售半夏麵藥一角可連同商標向本廬或各分廬掉換贈品章程同附藥中合併通告

謹啓者本廬發行製半夏麵夏製半夏麵本換物

奉天城裡金銀庫胡同內省長公署東首路南 崔氏辦香廬謹啓

# 奉天 辦香廬啟事

敬啓者敝號自開設奉天大南門裡女工傳習所隔壁以來營業有年荷蒙紳商學各界所歡迎惠顧者絡繹不絕近因是處房屋狹窄不敷應用現在擇定於陰歷九月初一日陽歷十月廿四日遷至該處金銀庫胡同內選擇高大房屋寬暢地點以資利便營業從此貨物齊全價格低廉各界惠顧諸君之雅意現為從優招待各界起見特在門裡金銀庫胡同內省長公署東首路南開闢洋式門面認明辦香廬牌號便是庶不致誤敝號除門前佈告外恐未週知特再登報奉佈（各界諸君鑒臨該處面領敬盆並祈至奉天大南

奉天崔氏辦香廬啓

# 營業課目

軍裝軍械 硬煤煙煤 羊毛皮件呢絨 包辦工程
各種機械 五穀雜貨 電氣機械器具
鐵道材料 海味肥料 瀛車並其材料 代理
五金雜貨 油類木料 焦炭硫黃黑鉛 水火保險
銅鐵水管 道木洋火 綿花洋絲洋布

株式會社 大倉組

總行 日本東京市京橋區銀座三〇七

分行 北京 天津 營口 上海 九江 香港 安東 倫敦 紐育 漢堡 西士呢 大連 本溪湖 日本各地等處

奉天出張所 奉天十間房 電話五六五番

# 老福順堂廣告

總號開設奉天大南關

本藥房為應付遠地病者起見凡有關於病症之藥詢無不竭誠奉復但男女年齡及其病狀務請詳言以便斟定病名斟酌方藥◎◎本藥房特印製藥目錄本所有各藥之功效及價目均各詳載函索即寄◎◎本藥房為推廣銷路起見添招經理處有願經理者須在奉天城裏求有相當商號從中擔保者無相當商號從中擔保者僅可以現欵批發但將來難銷之剩藥仍准退回還錢可隨時寄奉但藥價須先惠賜不過匯兌之處郵票代價亦可

頭痛藥 治偏正頭痛保管藥到病除每袋五角
感冒藥 功能清熱發汗每袋二角
甘露藥酒 治風寒麻木每瓶價一元
虎骨熊油膏 舒筋活血大張六角小張四角

睡藥 治夜不成眠功能安神穩睡每袋八角
脚氣水 治乾濕脚氣小瓶價四角
瘡毒藥膏 治一切瘡症每盒價四角
利水消腫藥 功能利水又可消腫每劑五角

癬疥水 治諸般癬疥及一切皮膚病每瓶四角
牙痛水 治風火蟲牙每瓶價五角
筋骨疼藥 治全身筋骨痛每袋四角
清胃化積丸 治肚腹積聚各症每盒價六角

健胃散 治消化不良功能健胃消食每袋四角
胃痛散 治肝胃氣痛每袋價三角
小兒驚風散 治抽搐夜驚每袋價三角
殺蟲散 能殺腸胃寄生蟲每袋一角半

咳嗽藥 治勞傷咳嗽功能清肺止咳每盒八角
大補血 治虧血各症每瓶價一元
吐血藥 治勞傷吐血每袋價五角
消毒丸 功能清血消毒每袋定價四角

瀉痢散 治日久瀉痢每袋價三角
袪痰散 治痰涎壅塞每袋價五角
退瘧散 治寒熱瘧疾每袋價三角
淋濁丸 治五淋白濁各症每袋價五角

通明眼藥 治暴發火眼每瓶價五角
治痔藥膏 治內外兩痔每盒價一元
小兒消積散 治腸胃各病每袋價三角
梅毒丸 治楊梅下疳等症每袋價六角

參茸百補丸 治氣虛身弱小便每匣價二元五角
甯坤至寶丸 婦女月經子宮各病每匣二元
理血健腎丸 治腎虛陽痿等症每打十三元
瀉下藥 功能催瀉清潔腸胃每袋二角

# 老刀牌香烟

清香適口 天下馳名

駐華英美煙公司總理
有限英國公司

# 新製胰子廣告

此次出賣之三喜胰子者係本舖撰擇原料應用最新化學之製品多年發賣之胰子就中以此為最完全之製造者也所以品質之善良價格之低廉不待言矣至於需用者之歡迎芳香之優雅更超越他類一等敢請諸位從速試用之

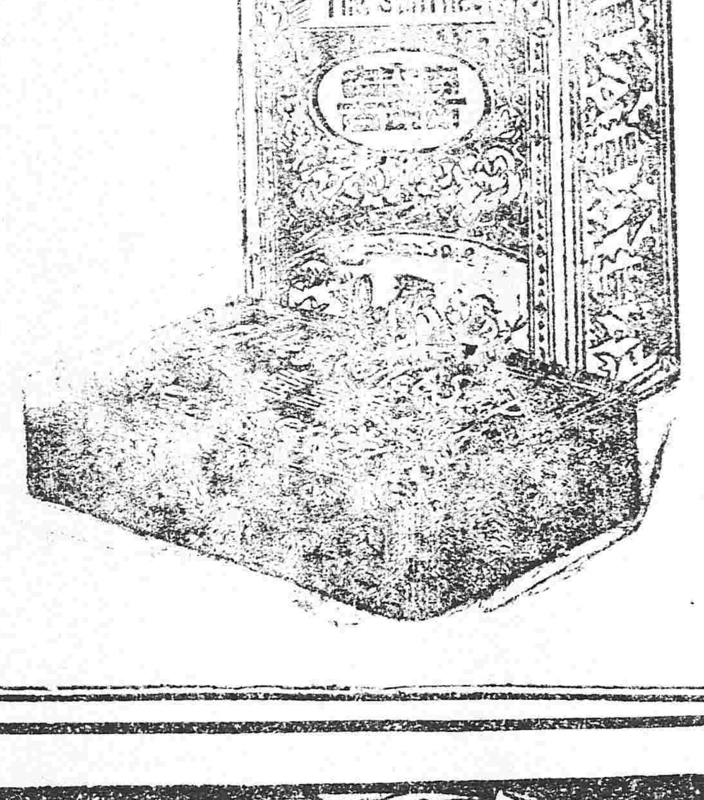


製造總發售處 日本大阪 春元胰子製造所

# 健胃固腸丸

本藥專治赤痢霍亂其効如神凡傷食傷水停滯夜寒時冷不佳腹鳴痛疴腹痢等症服之皆驗

日平胃弱之人朝夕一回每服五粒腸胃之病自離身體日益健壯矣

藥價 貳拾錢 四拾錢 七拾錢 壹圓貳拾錢

處脩老舖

大日本大阪 谷田春堂大藥房

民國各省各埠大藥房均有寄售

# 山口運輸公司

本店 大連市監部通
支店 長春、公主嶺、四平街、開原、鐵嶺、
出張所 奉天、遼陽、牛家屯、西營口、旅順、
設在地

敬啓者公司鐵路省神戶設立歷經有年甞代客轉運貨物及各糧石機從設辦各地振興運輸近敝公司特於大連開設門面以及本站設支店祇因牛家屯站僻于街內遙遠上返諸君多不便利是以在營口老爺閣街重設新站門面至于各城運送貨物下往均甚順妥如蒙賜顧請為面議

左開各支店設在專用鐵路枝條 長春 公主嶺 四平街 開原

# 遷移廣告

本社現已遷至小西邊門外浩然里商埠局後院內恐未週知謹此奉聞

中日編譯社啓

奉天新市街 義昌號 電話三三六四番 各樣煤

# 東三省新聞

▲奉天▼

## ●電告俄幣折價交涉近況

據某要人云張使昨接吉林督軍公署鮑貴卿來電謂中東鐵路金幣折價一案迭經飭令駐哈交涉員再三向霍爾瓦特交涉仍無效果在霍意如三省能承認運費票價久許增加則金幣折價尚可設法變通辦理究應如何進行仍希指示俾有遵循云云（慮）

## ●三省清鄉會議進行

張使以三省清鄉已設專局所有進行事宜亟待籌辦昨特召集王順存督辦張作相師長王警務處長王財政廳長等在署內討論將來對於清鄉一切設施與進行之手續會議有頃始散（文）

另一訪函云三省清鄉局業經成立其經費當初經張使規定以三省清鄉總司令名義常年經費定為六十萬元嗣因中央以經費為難迭仍稱為督辦定常年經費為二十萬由國庫支出現正會議支配云

## ●組織三省銀行之近聞

張使籌設三省銀行雖經派定王永江為總辦孫百斛為會辦但王氏以一人不能兼任數事擬辭却一切專任該行總辦無如張使不願其去故將來總辦一席或者當屬諸孫百斛至設立地點雖有在哈之議今據探聞有設在吉林或奉天就中以在奉之說為有力其結果必將設總行於奉天設分行於吉黑及其他要埠云

## ●吳司令報告防務

東北邊防司令吳俊陞致電張使謂海拉爾一帶接近俄蒙防務吃緊亟應增派軍隊以防黨匪乘隙竄擾現已將五十八旅百十六團三營騎兵全數調駐該處以資防邊請即轉電中央云

## ●馬鎮守運去皮軍服

東邊鎮守使馬龍潭前曾在被服廠訂製皮軍服六百套以備補發各軍穿著茲已由該廠製作完畢馬鎮守使特派副官王立生于日昨運回防所云（醉）

## ●吉林徐省長之新猷

據吉林來函云省公署向例各科辦稿送政務廳長核閱後即送省長畫行昨星期六日（即六號）為徐省長接印後之第一日各科照例送稿新省長畫行後仍發各科詛料第三科稿內夾有新省長親筆條子內書（由要些）四字第三科科長科員再三思索不得其解於是集各科人員一齊研究有人謂稿內須要寫事由然向例文稿均有事由其非作此解可知又有謂事由須擇要寫出而些字仍不得其解此四字之深奧可以見吉林之人材矣

## ●趙團長假滿回防

駐紮蒙古索倫山奉軍第一師二旅二團團長趙福堂前因其母病故請假回奉料理喪事茲以假期屆滿該團長於日昨謁見張使銷假即晚搭車回防云（强）

## ●觀操員過奉回京

北京政府派赴東京之觀操員講武堂堂長陶雲鶴陸軍部科長陳庸珍現已公畢於昨由安奉車到奉本日途改換京奉車回京覆命云（文）

## ●裴鎮守使大受譴責

吉長鎮守使裴其勳部下之某營營長吳某擅自帶兵私販烟土為奉軍查出當即截獲茲聞張使以該鎮守使約束不嚴有虧職守特於日昨致函該鎮守大加譴責並將吳營長撤職以營副陶某提升云（强）

## ●鳳諮議官公畢旋返

北京步軍統領衙門諮議官鳳鳴山前來王懷慶統領使命來奉與張使接洽要項要公茲已完畢于日昨（九日）搭京奉通車回京覆命云（慮）

## ●預期實行改旅為師

張使為統一軍制計擬將混成各旅改編為師乃因時局未定迄未果行茲聞張使現已與中央磋商妥洽決定于明年三月將混成各旅一律改編為師並聞改師後尚須裁減軍隊一千五百名一俟完全編制即定為永遠軍隊云（醉）

## ●飭令各軍施行學科教授

二十七師師長張輔臣以天氣寒冷所部軍隊不日即將停止操演惟學科仍當積極教授以促進軍士之智識故昨特飭令所屬旅團營長一俟術科停止即施行學科至教授課程仍由團附營副分別担任云（醉）

## ●催領教員許可證

教育廳長謝演昌查接收案卷內檢定教員之許可證未經領去者為數甚夥因該證書例須繳納奉大洋一元若不催領與收入上既受影響於支出上復耗工本特令行各縣着已受檢定而未領有許可證者赴即到廳請領否則即將檢定資格取消云（水）

## ●營口清丈員易委

委員被押

營口清丈委員鄭萊先下地勘丈經農民聚衆反抗毆斃司書二名該員辦理不善之咎自難諉謝現經張使送交警務處看押待調查實在再行核辦一面飭令清丈局局長改委前鳳城縣知事沈鼎晃為營口清丈員即日赴營着營口海防營派兵保護如再有聚衆違抗情事即須全行拿獲解省懲辦云（沂）

## ●林務督察員分途視察

實業廳廳長談鐵隍關於林礦各項事業銳意整頓不遺餘力現以嚴冬既屆農事收場特派三道林務督察員分赴各縣攷查情形以便帶同各縣勸導員勸誘鄉民使知種樹之利益以期林業益臻發達云（文）

## ●長哈間馬車運輸開始

長春至哈爾濱每當冬令結冰之時向有以馬車輸運貨物者雖往來不及火車之快然運送者亦甚多日前又開始運貨共計六十餘輛所載均係皮貨云（衣）

## ●宋副官祝壽回省

八日為二十八師師長汲純金之太夫人壽辰張使曾派一等副官宋壽山賫送禮帳等物前往祝嘏該副官現已于昨晚搭車回省其他前往祝賀者亦於是晚旋返云（醉）

## ●哈埠商會請求建築鐵路

據使署消息張使日昨接哈爾濱商會來電大致謂自俄亂發生以還我國商業大受影響推其原因由于交通阻塞貨物停滯所致擬請自齊齊哈爾至[illegible]設鐵路一段或交俄人辦理或由我國自行設立[illegible]（慮）

## ●限制銀幣出境

當局以錢法之壞由于奸商利徒私行販運現貨出境之所致茲為維持市面計在署討論禁止限制兩開其結果准商旅出境携帶銀元惟至多不得過一千五百枚現銀元不得過三百元倘逾所定數目一律查禁罰辦云（慮）

## ●西豐縣匪患弭平

西豐縣掀石嶺一帶起有大股胡匪曾經駐防陸軍報告剿捕茲聞該處股匪已經五旅十團一營軍隊剿捕淨盡報告張使云（慮）

## ●台安管獄員易委

台安縣管獄員某因事呈請辭職現已照准遺席昨經高等廳梁廳長查有蔣振衡堪以勝任當即委充云（强）

## ●工務會抵制女工之真相

工務會擬使縫紉之女工入會因勸誘不成設法抵制聞其出頭者以縫紉行代表何俊豐等三人之名義其抵制之法遍告出活計之各工場衣莊對於女工之未入行者不准發給活計違者照工價擬罰無如各處多不遵守彼等乃帶領工務會勇前往威嚇並阻攔發活並禁止男工為之做活以示抵制大西關殖邊銀行舊址新立工藝製品籌備總廠何俊豐等曾往告之該廠不聽將一切活計概行發給女工八日午後有工務會數人帶一會勇前往談判該廠執事吳某曰你們不用吵鬧這活計全是我包的做活計的都是我們親友家你管不了彼等益形惱怒無如該廠慢不理他乃將在該廠裁衣之二人拥住曰你們不遵行規來給作活不認罰將帶着他押起來該二人曰你們不用在這裡吵走就走看能把我如何言畢隨之而去所謂代表者飛揚拔扈不可相邇揣其本意無非欲使女工入會後對於工場衣莊抬高工價一有活計須歸代表包攬然後發給男女各會友縫作工務會亦可每月進欵若干今閱該會及縫紉代表聲明對於縫紉各戶入會並不強迫云云然則此等抵制之手段彼等又何說之辭設該會曰是為縫紉行中之事不關工會全體然則會勇前往又何為耶該會如謂有不肖之徒在外假借名義吾恐所謂不肖之徒毋須他處尋覓矣

▲長春▼

## ●布告查驗印花

印花稅定章每年分六月十二月兩季查驗以核成績現屆十二月查驗之期日昨當局特出布告各商家若有尚未貼用印花之賬簿須速補貼以便實行查驗倘有遺誤必行重罰毋謂言之不早云云

## ●旅部禁放鞭炮

警察廳昨出布告案奉第一旅旅部令開本埠商民多有燃放鞭炮者為習相傳日甚一日是以駭人聽聞致兆火災之處已屬非是近來中日軍隊駐防甚多若無故燃放鞭爆恐驚惶以後一律嚴行禁止若遇有必須燃放之時須先報明警區轉報軍界各機關方准施行若不呈報者即行重罰不貸云

## ▲本報徵文廣告▼

本報向例於年末徵文一次刊登新年號藉增光寵一年容易又屆是時爰擬數題於左務望 大雅君子不吝珠玉是幸

（一）論說 ◎中國經濟何以挽救之 ◎南北談和之觀測

（二）諧文 ◎諸侯多謀伐寡人者（八股文） ◎玉帝令庚申年値歲功曹先期赴任勅

（三）七律 ◎陶侃運甓 ◎[illegible] ◎班超投筆 ◎項莊舞劍

（四）七絕 ◎陽歷新年竹枝詞（八首為限）

（五）小說 （社會小說）夏日 （理想小說）飛機 （均限短篇字數不得逾三千）

右列各題任作者自擇限於陽歷十二月二十日為投稿截止期限投徵文稿者務須繕寫清楚以免錯誤如用行格紙繕寫尤佳無論作一二題或全作者必於每篇末註明姓名地址并加蓋圖章以便揭曉時有所核對

所投徵文稿抄錄取與否原稿概不發還

凡錄用者本報贈資亦於新年號揭曉

投稿者逕寄本報編輯部惟封面上須書明徵文稿

▲吉林▼

## ●財政廳長新舊交替

吉林財政廳蔡廳長轉升濱江道尹遺缺經中央任命齊耀珊為吉林財政廳長各節曾誌本報茲蔡廳長將任務理清遂於本月八日交代新任齊廳長亦於即日接印視事除通知各機關外並電吉中央及東三省巡閱使蔡廳長於是日晚車赴奉謁見張巡閱使會商政務及外交事宜在奉公畢後方能轉赴濱江履新云

## ●省議會副議長產出

吉林省議會副議長劉哲於今秋補充國會衆議院議員後該會副議長缺席已久故於本月六號開常會後即定期補選茲本月八日開會改選是日上午十時許省會警察趙廳長高等檢察張廳長及各機關領袖咸到會參觀須臾督軍代表李副官長省長代表瞿政務廳長均到會監視十一時選舉計出席議員廿二人（該會議員共四十席）將過半數用單記名投票選舉結果程科甲得二十一票張文奇得一票以程氏所得之票已過半數遂當選為副議長云

## ●軍事會議已完結

鮑督軍召集各旅團長於本月初開軍事會一節茲已將各重要軍務於上星期六（六日）會議完畢若駐農安第六混成旅誠旅長及駐哈第十九混成旅張旅已於八日回防餘若一旅裴旅長二旅高旅長三旅陶旅長亦定於日內去吉云

## ●村上領事之來吉

日本駐長領事村上義溫與書記生糟谷西氏於月之七日早車來吉下榻於名古屋旅館即日拜訪鮑督軍及徐省長並與三吉森田總領事有某項之會商旋於八日晚車匆匆回長矣

▲營口▼

## ●義號財產之處分

遼瀋道尹史驪五日前召集商會正副會長暨義號東夥至署由史道尹吩咐義號東夥此次為理債事件手續繁難當遵從辦理不得另生枝節上憲所囑銀行團維持市面即維持義號等語義號財東李序園謂謹遵道尹示諭念小號不幸生意擱淺致累市面實用疚心深感道尹厚愛并蒙商會會長暨同人竭力籌劃及銀行團實力接濟共同維持令小號之事解決有日若要商人隨同各位赴諸城鎮接收財產商人當立時隨行云云後集議多時酌定銀行團分班赴北路哈爾濱者八人與李序園公益銀號某同往赴南路開原大連蓋平各處亦八人同行有王朗亭公益銀號高經理以便調查一切實行交代云

## ●紳商保釋黃雨三

縣屬田莊台北高家屯張家屯等村農民發生抗丈風潮并聚衆毆死清丈人員案內牽涉新屯保董黃雨三為主持抗丈之人陳縣長遂將黃某帶縣看押待訊茲日前（七號）田莊台紳士馬仙橋劉子春王冠三張作棟李星階并商會會長張孝卿等來營聯名呈請陳縣長懇將黃保董暫為釋放免曠職究竟是否主持抗丈容待傳訊未悉陳縣長能否照准姑誌之以觀厥後

## ●田莊台區官易人

縣屬田莊台警察第三區區官李雨村因該管境內高家屯等村農民抗丈風潮釀成人民該區官事前疏於防範又兼保護不力經凌所長撤差遺席另委事務所總務兼司法股々員吳子秀接充吳君奉委已於日昨赴台任差云

▲大連▼

## ●警務官奉委巡視

關東廳警務官稻葉陵太郎辦事認真名譽卓著現奉廳長命令赴北邊沿線各埠巡視警務是否辦理完善以資整頓稻葉氏奉委遂於日前八日上午十時起行聞須巡視一星期始能返連云

## ●滿洲行定期開幕

大連中日紳商共集巨資二百五十萬元設立滿洲銀行已呈請關東廳轉詳政府發給許可證現將內容辦理完結聞定於本月二十六日開幕想該行前途之發達當未可限量也

## ●湯淺氏關心火警

大連民政署警務課長湯淺氏以本埠每歲火警以冬令為多探厥由來強半肇於煤炉茲為思患預防計特於日前（九日）午後三鐘傳集商戶到署諭以每晚九時以後務期消滅煤爐以免意外云云湯淺課長之關心火警可見一班矣

## ●製絲會社又成立

大連中日商人北非虎吉高田清太郎張芸堂安立義等共集資本金一百萬元組織日華製絲株式會社專門製染絲綿擇定譚家屯為地址現下內容已有頭緒一俟安洽即行開幕云

▲昌圖▼

## ●承審員清理案件

縣公署首席承審周智存及陪席張雨春對於民刑案件審察周詳曲直分明是非立判必使訟者心悅誠服而後已近以陽歷年關在即所有案件必須逐一清理以資結束故該二君每日蒞庭審訊隨到隨結大有片言折獄之概云

## ●稅務增收之由來

稅捐徵收局長謝東甫整頓稅務不遺餘力自新糧登市以來該局長即令飭各分卡員巡振刷精神實力稽徵以免偷漏並不時躬親檢查以示勤勞故稅捐增收每月比較無不超過如該局長者洵可謂稅務中之佼々者也

▲哈爾濱▼

## ●司令部仍不遷移

鮑吉督前因中東路護路司令部設於哈爾濱不便統轄擬將該司令部移往長春昨據該部人云鮑督此次晉京向交部提議此事卒因滿洲里俄國激派未靖護路司令部仍以哈埠為相當地點云

▲西安▼

## ●羅主任卒准留任

西安登記所主任羅蔭華前經高等廳調往西豐縣登記所主任霍知事呈請挽留未准業誌本報旋知霍事以該主任辦理登記異常認真成績昭著特二次呈請留任昨接高等廳指令謂該主任辦理登記員准予留任其所兼司法會計書記員一職免去兼差專辦登記以重責成所有司法會計事項均歸司法錄事孫紹軒管理該主任書記員等業務經管事務互相交代清楚以期各有專責云

▲綏中▼

## ●登記易人

本縣登記所兼調查員王德霖現送高等廳登記研究會研究遺職程監督以登記關係重要未便久曠日昨特委前勸學所勸學員王恩慶接充令即帶同僱員前往該區協同警察按屯挨戶邀集甲牌長等認真催收委為調查云

▲柳河▼

## ●涼水河新立集市

縣屬第三區管界涼水河地方雖有商務奈地處邊陲人烟稀少未立集市近年山林之開闢人民之聚居地面頗為興隆現因糶糴糧石購買貨物交易不便遂於陰歷十月初八日經該處巡官于湧泉區長江秀東及商務分會會長孫成增招集各戶公議定每逢二五八日為赴市交易之期說者謂此舉與各界頗有裨益云

▲農安▼

## ●商農會擬開會議

農安商務會會長萬雲峯今春請假回籍日前返農特與農務會會長孫笠忱暨商會坐辦曹鴻臣等核議以時屆冬令擬開通常會議研究農商各業進行辦法並議伊通河南北大橋失修耗欵匪小若非預先設法籌出不免臨渴掘井之虞云云

▲阿什河▼

## ●局長易人

本縣稅捐局長吳天錫任差甫兩月餘不知何故忽奉令調省另委遺席已派石叔治接充茲於日昨新舊交代清楚石局長比即入局視事云

## ●匪首落網

有匪首李金升者綽號雙山久在本邑一甲地方任意搶掠日前又在小山子屯李福寬勒供搶子彈各若干被防軍排長孔範奎探悉先期至該李某家伏兵以待乘該匪首不備上前擒獲訊不日即行正法云

▲五常▼

## ●権運分局取銷

五常縣権運分局昨奉總局飭令略謂現將吉江兩省各縣之分局一律取銷所有商鋪民食鹽觔均由總局自行領運聞該局刻正清理餘欵俟結束即便呈報云

## ●團部派兵剿匪

五常縣陸軍團部日昨接拉林倉報稱突起胡匪三百餘名各處搶擄團部當派第八連連長周佑民排長李振聲帶隊往剿復有黑魚汀起有小股胡匪當經太平山所駐陸軍一營二連連長郭星武排長趙越川督隊往擊云

▲下九台▼

## ●排長剿匪

鎮北楊家燒鍋雙橋子等處近有胡匪多名乘機搶掠人不安命本鎮防軍一團二營營長陳善清聞耗日昨特派七連一排排長李純華率兵三十名前往捕擊以清匪患而保公安查該排長素善剿匪此番前往諒彼跳梁小醜不難指日掃除矣

▲大賚▼

## ●津貼警餉

現値奉軍二旅開往懷德駐防本邑防務空虛經李知事與倫所長招集商會正副會長議定將警察調城以保治安惟第二第三第四各派出所來城有日一切食用過距是以商會對於此事招集各會董開會議決所需欵項按戶攤派用資津貼而示激勸云

## ●科長辭職

本縣縣公署第科長辦事老練經驗宏富對於職務異常謹慎忽於日昨未識因何事辭請准長假前往洮安縣奉軍二十九師彭團長處就書記長差使遺職聞由李知事委孫雅軒充任不日即行到縣視事矣

## 批示

### ▲奉天實業廳批示

原具呈人馬福源 呈一件為請速行布告以便進行由 呈悉查此案現據復縣查復並送更正礦圖惟核該商礦域與周文富礦域有連結綫之關係候令該縣將周商礦域勘定後再行布告該商知照仰即回縣聽候查勘可也此批

## 往來

▲李古山氏（二十七師馬二營六連長）九日早赴京
▲陳錫珍氏（第九師參謀）九日早赴蔣家屯
▲李省三氏（本溪縣知事）八日晚由錦縣回奉
▲王品一氏（二十七師五十四旅執事）同上
▲沈明山氏（東三省電報局總管）八日晚由京回奉
▲王驪珠氏（交通部電燈公司監理）同上
▲陶云鶴氏（講武學堂長）九日早由奉回京
▲蔡印堂氏（二十七師軍需官）十一日早赴新民
▲張兆駿氏（黑龍江省邊防籌備處參議）九日晚由京來奉
▲崇壽山氏（巡閱使署副官）九日早由錦縣回奉
▲楊家猶氏（第一師一團二營書記官）同由新民回奉
▲汲緒五氏（巡閱使副官）九日晚由錦縣回奉
▲曾印堂氏（黑山縣警察所長）九日晚由奉回縣署

## 各埠銀及糧食行市（十二月十日）

奉天糧行市
大豆 二元六六
小豆 二元七〇
金票對小洋票 一六五元九〇
鈔票對小洋票 一五八元二〇
羌帖大票 十日限
全 廿五日限
全 十日限

## 正金銀行奉天支店

日本（賣）二三八元〇〇
參拾（買）二四元〇〇
鈔票 換洋 小洋（賣）元 （一五八元〇〇）

## ●大連電報

金銀·現物 二四一元〇〇
全 十三日限 二四一元〇〇

## ●開原取引所（十二月九日）

六（十二）月限寄 前場（買賣數）
後場（買賣數）

天氣 （日本）大連營口長春 北又西風晴 （本）奉天

# 神皋雜俎（本欄歡迎投稿）

## 小說

### 社會小說　香粉夜叉（卅一）

喬丐 著　蔡鑄 轉載

第七章

老夏家的見他說的這樣尊貴。便也追過來看。說。我只聽人說金剛石金剛石的。我還沒看見過這個東西。可眞怪愛人兒的。你看七稜八瓣的。雪白頂亮。他的光還會變。左看一個顏色。右看一個顏色。可直是寶貝。聽說鍋碗兒的。便用的是這東西。俗語說。沒有金剛鑽。不攬磁器傢伙。眞不錯的。文濤諸人聽了。都笑了。說。你老人家說的倒不錯。可是那鍋碗兒的用的不值錢。這東西非夠上尺寸。纔算寶物。那米星一點的東西。有什麼可貴的。說着那老婆子已把打牌桌擺上。老夏家的見了。忙說。你們入座打牌吧。我是不會的。你們可以先把裙子解了。隨便多熱鬧一會。天早得很呢。我去給你們預備飯去。說着帶着老婆子。下厨房去了。這里文濤諸人。把裙子都脫了。擲骰了打座。正是四個人。佩文的東風。以下文濤、韻桐、碧蔭、順着坐下。文濤說。咱們小解悶。不賭個輸贏。又怪沒意思的。咱們打五塊錢的么二。你們贊成不贊成。大家說好。當下擲了莊。四個人打起牌來。文濤本來是行家。他三個都差一點。滿了牌還得文濤替算胡。文濤見他們打的不高。也就不注意。一邊看牌。一邊與他們說閒話。因問佩文說。方纔我進來的時候。西屋裡那幾個人是幹什麼的。大概是這里大哥的同學吧。佩文說。可不是。由早上就來了。文濤說。他們都是本城人嗎。家裡怎樣。佩文說。誰知道呢。我也沒細心打聽過。只知都是外城人。到省城來就學的。文濤說。我聽他們說話。也不像本城人。帶着好些土氣。大徵人物也不見怎漂亮。你想一個屯裡喫高粱米的。萬不能漂亮。得虧到省城來。不然還不是一腦袋黃土。碧蔭說。文濤姐。你說話過於嘴損。人家都是高等專門的學生。文濤說。高等怎樣。便是北京大學出身的。要打算有好事。也得罪說。何況我們奉天的男學生。有幾個有出息的。那有點勢力的人家的子弟不是上外洋。便是到北京去就學。誰希罕入那樣學堂。凡是在這里上學的。大都是一羣窮鬼。不過爲圖一張文憑。混一碗飯吃。殊不知就讓卒了業。誰也不理他們。費了九牛二虎的力。頂大在屯裡當一個小學敎員。掙二三十元錢。連高粱米都吃不起。（未完）

## 談叢

### ▲杭州許氏陰德（朱席珍投稿）

前清錢塘許纓生尙書家。四世科第。每屆鄉會試。支屬群從。必有售者。相傳其封翁樂亭先生。曾就幕陝甘臬省。後督部方恪敏公。以厚幣延之上賓。時平涼慶陽數府荐饑。餓殍相屬。樂亭聞而惻之。私擬一摺稿。請公入告。請發帑銀二十萬兩。賑濟災民。遲至數日。摺卒未發。樂亭忽襆被將去。方公曰。待先生無敢慢。今忽欲辭。想爲請帑未發耶。曰。此摺果上奏。必不相辭。公諾之。即日拜發。然公意終惴惴。以所請過多。恐不能邀准。及硃批大蒙嘉獎。且恐請數不敷倍之。公大喜過望。即詣樂亭謝過。於是數十萬生靈。得免溝壑矣。又聞樂亭在湖北某府幕中時。司刑名事。値敎匪事起。太守緝獲逆首數人。並搜獲同黨入會姓名總冊。屬先生敘稿造冊。詳上案。先生閱冊。蓋數萬家皆鄉愚無知。被誘脅從者。惻然傷之。欲寢其事。籌思竟夜。毅然而起。竟取冊焚之。詰旦以告太守。太守始則拂然。繼亦感悟。因但以逆首數人。解送上憲。其案遂結。乃不數年。而先生之諸嗣。即領鄉薦。文孫學范學會。均接踵成進士。迨纓生冢宰復昌盛。人謂許氏陰宅甚佳。詎知樂亭先生之功德。曾活數十萬生靈之所致哉。

評曰。匹夫不得志。隨大僚作入幕賓。亦英雄氣短之時。然苟能存心利物。則所及又豈淺鮮。許樂亭先生。於請帑以去就爭之。於敎案以焚冊救之。所全活者不下數萬。然必賢居停能諒其心之無他。乃可毅然爲之。如近年流品日雜。位居賓師。行同厮養。遇事專以迎合模稜爲工。能如樂亭者。蓋亦鮮矣。又安望其留德於子孫。施惠於蒼赤哉。

## 戲評

### ▲星期一聊鳴舞臺之劇談（楊紹宗）

星期一日。鬱坐斗室。頗形寂寞。乃信步入聊鳴舞臺。聽舒積閣。至則周寶之馬前潑水上場矣。去買臣。韻致悠揚。聲調鏗鏘。引吭高唱。則響入雲霄。有聽賊猜啼之意味者也。小福仙去崔氏。亦無疵可指。次爲小鳳卿之陰陽河。繡幕方啓。扭水而出。蓮步之活潑。扮相之佳麗。極風流瀟灑之觀。彭瑞林去張茂盛。亦自不弱。此劇收幕。信寶成之拾金出場矣。彼衣敝履。形同乞丐。余謂信伶此劇。只宜閉目側耳以聽。不宜張目而視。上場數板數百口。憂國憂民。淋漓盡致。唱一段二進宮。青衫鬚生花面。以一日衆之。各極其妙。既又唱大登殿一金牌調來銀牌宣）一段。不緊不慢。不高不低。與素具盛名之張黑仙相似。聞信伶近將關裡落子名角月明珠之陰功報龍諭習熟。亦將加入拾金齣內。因次齣戲。恐誤時間。使其遂去。未得聽聞。令人有美中不足之憾。

## 品花

### 都門脂粉（一郎）

▲美蘇石蘭

西林房有美人焉。蘇其芳姓。石蘭其艷名。綺年玉貌。秀美超群。余友鏡心樓主。一見傾心。屢襄某君邊務於同部某校書處。故常得瞻芳容。輙爲魂消心醉。每歸寓極以驕同儕曰。吾得一美人。如仙子矣。同儕笑之。則又曰。吾言其美。花容月貌也。妝束淡雅也。身材窈窕也。衣飾艷麗也。舉止嫻雅也。談吐雋妙也。接物和藹也。待客以禮也。有此八美。故吾謂其美矣。余曰。君言無欺。言其美則美矣。而不蘭有此八美。誠不愧稱爲美人。也因揭其美。以告訪美獵艷者。使之一睹此美人。

▲花事一席談（自知）

余去春見小花魁後。遂約綠溪生周三郎。往鳳霓結識之。造訪無虛夕。其房侍老三。亦長談論。善應酬。牡丹有此綠葉。生涯之盛。亦固所也。今若友人和尙半仙。聞余來京。約遊八埠。強往花魁處。過其門則室邇人遠。詢之老三。悉於午節後。從姜某以去。余以花魁福慧雙修。已得歸宿之地。不至墜溷飄茵。久陷於愁城苦海中矣。及秋節時。於長林門首。忽現其芳名。急詢愛友謝素雲。知花魁重來北里。再操神女生涯。其來也可喜。亦可憐。校書聞余聲。翩翩而來。詳詢一年中狀況。情意纏綿。令人心醉。余因二美同居。諸多不便。不得已介紹於友人子彈君。而子彈相見之下。贊美不已。有樂不思蜀之概。余每造素雲之妝閣。校書必來清談多時。或歌或舞。以助餘興。余左擁右抱。樂可知矣。繞遍芳叢去復回。阿娘擾著過蒼苔。早知此地難行路。花纔開繁也不來。（未完）

## 文苑

### ▲擬李嘯村虎邱竹枝詞（方孝穆）

廿首

花朝天氣幾番新。女伴殷殷約比鄰。妾自看花郎看妾。兩般風趣一般人。

嫣波新漲碧于羅。蒯舫停橈唱棹歌。隄上桃花隄下柳。女兒心事落花多。

濃妝時樣鬪新鮮。鬢影婷婷最可憐。斜掩香羅春笋嫩。故從人處露花鈿。

乍逢春暖乍春寒。幾度看花興欲闌。一半觀人半觀己。輕衫總覺稱身難。

杏子衫拖百摺裙。湘簾畫舫鬱如雲。齊來花下喃喃語。妾較花容瘦幾分。

隔岸餘霞散晚晴。遊人爭坐酒船輕。愛他一半垂鬢女。生怕逢人喚小名。

綠楊城郭起笙歌。一樣停橈訪翠蘿。畢竟春風能解恨。女兒塚上落花多。

枇杷門巷軟紅塵。爭望西湖十景新。一笑匆匆回首去。踏青人看踏青人。

蘇公隄外水之涯。士女如雲到若耶。艷說前村諸女伴。滿頭爭插野桃花。

白舫朱輿擠不開。笙歌畫鼓一齊回。明知此地難迴避。偏說遊人故意來。

新泥細草水雲輕。金縷歌殘春晝晴。郎自上山儂自下。往來着眼記分明。

碧流墻靜水生波。一樣遊春飾綺羅。羞見鷓鴣塘畔路。落花聲裡喚哥哥。

橋廊揭蓋巧安排。半看春燈半看街。共祝來年花事好。踏青好試鳳頭鞋。

# 雜報

## ▲奉　天▼

### ●催繳捐欵

城關各行經記警察廳規定章程每人每月繳納大洋壹元逾限十日加一倍罰辦由本月一日實行時歷多日而納捐者寥寥無幾警察廳長當傳令各分署催令各經記迅速納捐毋自干咎云（沂）

### ●餓莩載路

大西關工夫市昨又倒斃一男子年約三十許狀似乞丐衣服襤褸觸寒就近警所電請檢察廳派員相驗委係饑餓斃命並無他故立即備棺掩埋云（虛）

九日下午三鐘時北關老兵部府後胡同有不識姓氏之乞丐一名年約五十餘歲因枯槁行至該處猝然跌倒約及數時竟爾斃命云（强）

### ●新嫁娘失竊受驚

久長胡同路南住戶胡某在東關設有米舖現因擇吉晚間未歸九日夜突有竊賊一人撬窗入戶家中婦人係屬新娶聞聲由夢中驚醒方欲揚聲被該賊持刀威嚇該婦不敢聲張任賊將櫃打開將去衣服數件手錶手鐲二只越墻逃走次早經胡某到家聞知則已無從追緝矣（香）

### ●遺腹子生而不育

小西關碾盤胡同住有田姓孀婦現年二十九歲其夫於今年三月間逝世彼時撩孕在身現已足月於日昨產生一子方慶遺腹得子詎知竟爾夭殤殊可悲矣一說謂係該婦托死殆傳者之失其眞也

### ●暗殺案與巡警

鄭旅長之差弁翟振中被人暗殺其友佟某牽累下獄聞係因四署二分署巡警李某當是案發生後曾赴鄭旅長寓聲言翟振中遭人暗殺曾日曾在平康遇見佟某因之鄭氏疑係佟所爲是以將佟押解到省非刑拷訊始終堅無供證現在巡警李某恐謎指實罪已于昨晚逃跑矣（醉）

### ●指妻詐財

大西門裡路北某牙舖執事人俞某家中甚有積蓄傳聞均由其妻敲詐欺騙而來蓋其妻本一蕩婦俞某遂賴以放鴿某銀行孫某與之往來已有數年孫某被其施欠外債甚夥俞某知其無錢遂想脫離之計令其妻在南關某姓家與孫某苟合正在雲雨間俞某撞入屋內將孫某毒打交與警察三署該署長欲送廳罰辦俞某乃晤託西華門外參茸莊王某出而調停令孫某出洋四百元完結云（沂）

### ●刮骨療疾

大西關朱家大坑東胡同孫姓子名小豹年十歲於二年前腰部患腫出瘡口五六處屢經醫治迄未見效前日小西關大什字街世一堂醫士周公五因覓住房至孫家院內知其能治瘡瘍孫家欣喜非常立即請爲診治當日周敷藥一包翌日復來大施手術將死肉割去斤餘出濃數碗更將其着骨之毒刮之使去已而敷藥裹之新肉漸生不日即可痊癒按華醫之精於外科甚少周君具此神術洵可謂華陀復生矣

### ●慣作牽線

大西關平康里東胡同程鴇黃氏徐娘半老問津無人遂爲大坑中之媒介凡欲尋花問柳者前往委託彼乃收取車資一元或八角不等其部下一班娘子軍亦不時前往無論晝夜若肯花錢無時不可以成好事未知掌社會風化者其亦有所聞否（慮）

### ●治遊衝突

小北門外藏春里德發堂妓女小琴日昨接一客人李某不知何故忽起衝突李某將室內茶碗盡行摔壞後經茶壺高某出面和解始行了結（衣）

### ●來函照登

敬啓者昨閱 貴報雜報欄內載有鐵嶺蠶桑學校校長劉紹唐輕佻一則得悉之下殊深駭異查該校長辦學有年才高品雅而於提倡實業尤具熱心是以對於該學校擘力經營以致達到敎育良善目的至 貴報所載情節稍明大義者皆所不爲況熱心敎育之校長乎想係傳聞失實未據實無庸議惟事關名譽實難緘默理合具函聲明請求

大主筆先生予以更正以雪淸白是爲至荷專此順頌 著祺此致

盛京時報館台鑒　鐵嶺學界同人啓

## ▲長　春▼

### ●謀殺親夫

本埠舊市場前街陳士登之妻某氏早與衛生泉號窰某有染情濃意厚每以陳某爲眼中釘姦夫淫婦遂起謀殺之心用藥將陳毒死詎事機不密經陳某之姪查知控告檢察廳將陳妻及窰某一律捕獲說者謂案關謀殺法網難逃脫云

### ●商號失火

本埠新市場人煙稠密日昨正午大[illegible]號因洋爐煙筒透火焚及房屋幸消防隊近在咫尺闔隊長聞警帶隊前往撲救比即熄滅尙未殃及隣右云

## ▲營　口▼

### ●郵員惡劣

本埠平康里郵務支局局員趙星伯少不更事恃勢而驕對於商民匯兌寄信者百般刁難以致人言嘖嘖昨有淸眞學校長劉耀先在該局購小洋匯票趙某始云無有繼又挑選小票令換大票（本埠大票加錢）劉謂余購者爲小洋匯票何以不收東三省通行之小洋趙某蠻不講理劉某未敢與較遂更換大票趙某怒仍未息劉某在外等候彼寫匯票至一小時之久始行交付如該郵員誠郵界中之敗類未悉該管上峯亦知之否耶

### ●保長盡職

縣屬正北鄉第二區馬家坨子保長馬文蓁對於保衛閭閻維持治安諸事不遺餘力近以冬令防務吃緊不分晝夜率丁梭巡各要隘因之匪徒斂跡地方賴以安謐謂之盡職誰曰不宜

## ▲本　溪▼

### ●警官更調

本邑廟溝警察派出所巡官吳向陽經吳星三警察所長調局另委遺缺委第二區二分所巡官蘇興山接充所遺二區二分所巡官之職即以一區一分所一等巡長馬錫臣陞充各該員均於日昨前往接收視事云

## ▲開　原▼

### ●妄控求和

邑東花郞村長劉蓮城目不識丁素以健訟著名前因三區區官陳彩章奉令查辦鞫某案件秉公查覆劉某敗訴由此挾嫌將陳區官捏控在案希圖洩恨嗣因縣查所控不實伊恐反坐復晉省上控亦未得直正在反顧求和未知能果了結否

### ●盜犯正法

前經警察[illegible]拿獲盜犯高[illegible]等三名解縣鞫訊供認不諱當經縣署電請省憲按法懲辦茲奉覆電正法示衆以昭炯戒遂由監獄提出驗明正身綁赴刑場槍斃云

## ▲哈爾濱▼

### ●有恃無恐

本埠道外五道街萬豐盛執事某本以販賣鴉片起家遂開設商號以掩人耳目故該號名爲經商實則仍然販賣鴉片每日勾引黑籍中人往來不絕每日能獲利百數十元之譜然彼之明目張膽毫無顧忌者聞係某警官爲之保護不知警察當局亦有所聞否耶

## ▲輯　安▼

### ●送匾酬神

外岔溝務本堂（在理公所）內設有三太爺廟靈驗異常診病施藥有求必應今春十間房被焚西南風翻天揭地各商執事人同赴三太爺廟拈香旋即風息僅將十間房付諸一炬岔街幸未全燒是以商界感激特製匾三方文曰（德被蒼生）（有求必應）（德惠均沾）於舊歷十月十一日（係三太爺壽辰）午前七鐘鼓樂喧天恭送懸掛以答神庥一時紅男綠女觀者頗不乏人云

### ●嚴禁滑冰

外岔溝江沿每歲封江後一般兒童屐履冰跳舞以示競爭然冰結未堅致遭滅頂之禍者屢有所聞茲聞該地區官蒲玉泉爲維持公安起見特派警曉諭各戶幼童嚴禁滑冰並囑其家人嚴束子弟不許滑冰以免意外該區官猶不時沿江瞭望實行禁止云

## ▲綏　中▼

### ●假票犯案

本縣警察四區二分所巡官劉會豐任差多年辦事認眞巡查地面尤著勤勞昨有行使假票之趙恩榮被該巡官捉獲送交該管第四區訊供不諱當派警兵二名押送警察所按法懲辦云

### ●撞騙被獲

商關成興德商號昨有一劉某至該號購妥洋油一箱洋火一箱青坎布一疋計價四十九元有奇言明送至西門外北頭店內付錢該號當即派人抬送行至半途劉某謂所抬甚重願將坎布自負令送貨人先至店內等候後竟人貨杳無蹤跡翌日劉某在南門裡被該號櫃夥偵悉捉獲遂即送區究辦云

## ▲葦沙河▼

### ●營長得人

陸軍第三旅二團三營營長魏炳寅蒞葦以來護路事宜矢勤矢愼日前率兵進山遊擊道遇一人面色愴皇該營長上前盤詰言語支離遂帶至山裡見一小房該營長復率隊冒險進屋正遇胡匪飲水之際拿獲七人回營審訊五人供認不諱內有苦力二人由商民具保釋放現將五人備文呈送一面拔營令部按法懲辦矣

## ▲西　安▼

### ●冬溫宜防

西安近來發現一種時症患者鼻塞口乾骨節酸軟據醫生張翔九等研究謂係夏秋天氣亢旱人多受熱此時發現確爲冬瘟治者宜清解不宜發表倘一不慎傳染之速恐較之夏季時疫爲尤烈有地方責者盍早設法預防勿使蔓延以重民命也耶

## ▲溝帮子▼

### ●軍官詐財

本埠馬家荒住戶馬洛體之孫馬春發曾於去歲八月在黑山縣投入奉天新募混成四旅二團一營二連當兵嗣又隨營開赴湖南省忽於今夏改投陸軍第一師步兵二旅三團三營充兵開至吉林双陽縣該連竟潛逃十數人馬春發亦在逃內詎日前六號有該營副官胡鎭愷稽查焦香九幷護兵一名到馬洛体家勒索小洋叁百元經溝街張凌閣從中說合將欵完結未悉此欵果繳軍裝子粒各費耶抑將私入已囊耶恐不免爲藉端詐財云爾

## ▲義　縣▼

### ●賭犯送懲

邑東警察第二區區官魏占一對於地面一切力求整頓不辭親帶警兵四出巡查以衛公安日前該區官帶警游擊行至牽馬嶺屯突遇賭棍十數人私相設賭當即飭警拿獲賭犯十三人連同賭具一併送交警察事務所訊供轉送縣公署懲辦云


## 本館營業部啓事

敬啓者頃日因火車改點等報到時刻不一以致遞送稍有遲悞新閱報諸君原宥莫怪是荷特此佈告

大連盛京時報分館啓

特別廣告

## 請嘗試之

敝公司捌辦煙草以來已蒙各界歡迎茲爲滿足諸君欲望起見不惜重資製造白寶塔香煙又名金寶塔牌其物美價廉自不待言一經品題便知趣味在街市撤而行人稠密諸多不便挨門贈送而近不同勢難普及故特登報聲明藉以周知特自本月六號起十日爲限由敝公司分出每包二十盒價洋一元六角每人準買一包贈品十盒惟望士農工商諸君勿失機會也可

奉天中法烟公司謹啓

# 到底是好

## 三炮台香烟

人情誰不愛新而厭舊

平心而論還是此煙香

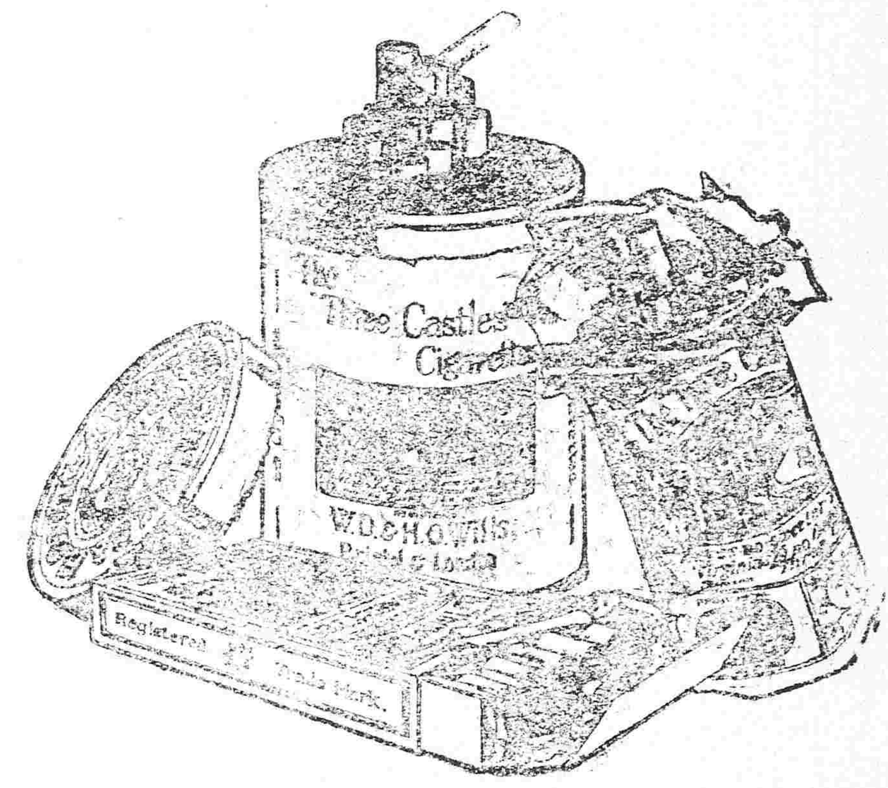


# 不好焉能到底

中國各大煙店均有出售

## 英美烟公司

確在英國名廠製造

美味與滋養兼優之葡萄酒

# 赤玉ポートワイン

（有類似之偽品購時請認明赤玉商標）

## 敬祝君之康健

君能以君之健康元氣活潑圓滿君之家庭且使君之事業愈超發展者無他未忘朝夕一杯之赤玉葡萄酒故也赤玉在葡萄酒中為第一之優良品有助消化補血液恢復肉體精神衰弱之能力是以與君以現在之幸福是知赤玉葡萄酒

朝夕一杯優於百藥

七位醫學博士無不稱讚此酒謂為滋養豐富增血肥肌健胃與奮其効力頗為顯著云云

## 正金銀行奉天支店

資本金壹億圓 拂込金四千二百萬圓 積立金貳千五百萬圓

電話 日二一二番 中四七一番 日客用五三七番

本行 日本橫濱

支店 東京 神戶 大阪 下關 長崎 倫敦 里昂 紐育 桑港 兒斯安節兒 斯細牙脫兒 布崖腦斯愛伊利斯 支布哇 孟買 羅兒卡達 蘭貢 拉巴牙 馬呢拉 新嘉坡 西貢 店香港 漢口 上海 北京 天津 青島 濟南 大連 牛莊 開原 長春 哈爾濱 海參威

## 東洋拓殖株式會社奉天支店

營業 低利放款 經理存項 包辦實業 接濟資金

奉天浪速町

特色 資本金額二千萬圓 債券發行額金三千五百萬圓 利息低廉期限從緩不分中外特別克己接洽和藹莫煩紹介擔保物品定實對借款每千元只取國元不取他項費雜

## 東亞公司

奉天小西關 電話 日五二六番 中國五六一號

塔連煤 洋爐子 電話一八七番

## 公益公司

奉天小西關大街

撫順塊煤 煙臺爐煤

電話 日五四四番 中七〇號 煤廠日三六七番

双美人牙粉當東洋優良品之模範於世界市上為東洋牙粉之代表以招東洋貨之信用

揀製双美人牙粉者係本工廠英人技師必兒斯密斯氏創興秘製誠最新科學之牙粉也

此双美人牙粉實招東洋貨之信用

見報即駕臨鼓樓北科學儀器館內 浙江興業銀行爲要

代書各種呈詞訴狀等文件 代擬各種章程合同契約等文件 寓東天津中街老天合東胡同

大連西崗子平和街四號地 范永才商店

謹非常買賣和平交易向無爭論短長愛民即是利國除暴又且安良萬家生佛感口碑載道爭揚商民無由酬報登報以誌不忘 黑龍江省小嵩子站商民公啓

# 民國要聞

## ●新閣成立後之餘波

▲農敎之補提問題 ▲國會待提出後閉會 ▲財政次長與錢錦孫

農敎兩部問題雖以命令兼署代理惟政局內部中近仍有醞釀斷撥對於兩部否決初甚牢騷近日氣已漸平有另擇相當之人補行提出之說至某報中曾載國會方面有人要求田文烈兼署農商提出通過等語此等辦法在法律上及前例均爲不合國會方面決無此等主張但多數主張俟兩部提出投票後再行閉會俾內閣完全成立云

又財政潘次長請期服假二十日已命錢錦孫署理聞李總長對人談話將來潘次長假滿後仍將續假錢君有即眞之望惟聞潘次長因辦理家事已於八日出京回里云

## ●靳內閣方針之裏面

據國務院確訊靳內閣成立後政治上之中心已移轉於超然派故府院双方意見極爲融洽在表面上所宣示之方針不過應有之表示而方針之裏面實具有兩種意思（一）進化北洋派聯絡實力以鞏固中央（二）收納超然派而破除黨爭並聞新內閣中亦有另組政黨之消息云

## ●借欵問題最近消息

我國財政之窘迫非一日矣財政當局每每腐心於借欵曩者向銀行團申請之二千四百萬元因某國之反對中途停頓政府又派徐恩元氏與美國交涉所謂煙酒借欵三千萬元行將成立而有國會方面之反對政府自身以煙酒公賣收入僅得借入三千萬元亦爲不得策因此復來一停頓矣據一般人之觀察謂銀行團關係之一二國政府關於該項借欵向美國抗議之結果美國於昔日除前付五百萬元之外不再爲交付然年關在邇政府頗爲憂慮復向銀行團督促往日二千四百萬借欵之回答因亦無確實回覆聞政府乃向某某國爲五百萬之新借欵爲須知消息者所言政府外視銀行團別生借欵關係在我國實爲不利總而言之欲救燃眉之急雖損失如何在所不顧如此次煙酒借欵即屬此類決無好結果云

## ●謀和進行消息

▲促和進行方法將列閣議 關於議和問題自唐少川辭職大體上確已停頓聞總統因時局不靖外交緊急深恐從此擱置前途危險率飭府秘書廳檢齊關于促和案卷彙交內閣詳擬籌序進行之方法並指出兩種要則（一）總代表問題如何能使雙方完全化除意見（二）議題方面過有爭議如何妥議讓步途徑聞國務院刻正趕辦日內可將此案列入閣議討論云

▲當軸電李督諮詢法律 當軸八日有密電拍致江蘇督軍李秀山署謂刻下組織仲裁機關解決時局務希執事對此發表意見並對仲裁方面先議法律有無意見請即覆電陳明云

▲陸武鳴密電之內容 陸武鳴代表丁乃揚氏八日午由津來京隨於一時偕詣公府入見總統聞丁氏携帶陸武鳴致元首密電兩件（一）係商榷局部謀和進行方法（二）係陳述西南狀況並與岑西林會見後種種情形聞元首閱畢後與丁氏詳細研究時間良久丁始退出云

▲唐少川否認疏通他界 唐少川辭總代表經中央勸慰無效旋又請其疏通他界聞唐氏日昨已來覆電致當軸略謂個人自辭代表職務後已與他界不通音問所有疏通一節礙難担任請執事用中央名義進行或可收效等語

## ●懋業銀行前途之危險

▲中美經濟聯絡之變動

中美組織之懋業銀行醞釀已久前次徐恩元之赴美與該銀行亦有至鉅之關係蓋原議關于該銀行之資本定由中美兩國分擔當時中國方面入股最多者爲張少軒之五十萬其餘如錢前總理及各省督軍均分擔二十萬不等其時以入股踴躍本定九年一月五日開幕惟徐氏到美以後美資本家聲明須先來華考察一次方可入股是以此次徐氏回國有多數美資本家同來即爲此也茲據美人方面消息美資本家到華後態度忽變連日已有聲明返國後方可決定任股事項因是中國股東方面對此頗爲不悅總統前認之四十萬股東昨已通知撤消徐氏深恐以巨公爲之轉圜但懋業銀行尙未組織而形勢若此則其成立殊不易期也

## ●西南之新近訊

據粵省通信自岑陸聯合之局成不信任岑西林案已然無形打消然軍府改組案仍進行如故現在非常國會兩院聯合會通過軍府改組案即推定二十七人從事於改組條文之起草中經匝月已將全文修竣該草案計共三十八條其大體沿總裁會議制其下取閣制精神置政務院贊襄總裁對於國會聯合會負責任關於各省督軍之地位大致一如其舊惟總裁須經國會聯合會選舉聯合會對於軍政府有彈劾權有同意權復有不信任決議權其權力非常擴大因大多數之意思對於改組案均持穩健態度預料此案提出大會時除部分職權明定殆任諸要點不能變更外其餘必仍費一番周折即此案通過兩院聯合會與軍府間亦將時時不免於衝突也岑春煊此次赴桂一行與陸榮廷表示好意秘密計畫聞其交換條件係由陸氏維持岑氏扶助桂派在西林之地位而岑氏與陸在貴縣送夜暢談之後即於二十七日乘海通電輪首駕返粵陸使弱親送行路經橫州將軍灘地方此處有馬伏波將軍廟一所山清水秀岑陸特命停輪登岸同往伏波廟參謁並遊覽各處地方始行向梧州進發迨抵梧州後始與陸使分手轉乘江鞏兵艦回粵至二十九號晚九時即安抵省河在天字碼頭登岸轉乘摩托車回軍府回府之後連日與冷遹金永炎等暢談時局頗透露一種躊躇滿意之色云云

## ●中意銀行之醞釀

近日政界要人每喜組織銀行幾成風氣許世英自南洋之行中止即奔走於中意銀行事業醞釀已久昨據某方面消息許間偕字據駐意王廣圻公使報與天津意國商人馬特理密議組織華意銀行草合同於夏間告其正合同已於上月十九日簽字意國資本家多人已首途來華預備一年內開辦茲探得合同內容如下（一）總行設在天津意租界將來設分行於各省（二）中國方面出資四百萬元意國方面出資一千萬利益（三）營業期限暫定三十年但經大會議決得延長（四）中意兩國尋常銀行之業務均得經營（五）經董事會議決得發行紙幣並由政府委任得代理國庫（六）職員分由中意二國選舉中國方面總裁副總裁總董事董事監事各一人意國人方面總裁副總裁總董事各一人董事三人總監事監事各一人聞原合同規定頗詳密現許正在聯合各股東之際云

## ●煙酒事務署新官制之擬草

全國煙酒事務署以美國煙酒借欵成立關係行將改組其官制刻已交法制局從事起草不久當可脫稿俟後即提出閣議議決頒布據聞其新官制施行之期已定自明年元旦日起實行其搭辦改任徐恩元之說昨日所聞似已微有變動據聞當局之意仍以張壽齡氏聯任督辦會辦美人慶蘭氏刻已確定當不致再有更動至將來總分稽核所所用美人聞可由中國自由指聘云云

## ●西南首領密保督軍

現在局部謀和業有種種端倪聞西南各首領日來間接發電致當軸推爲密保督軍其推舉者廣東仍爲陳炳焜廣西爲譚浩明湖南爲吳佩孚四川爲熊克武福建爲陳炯明聞中央僅允兩廣及四川餘皆須俟諸日後云

## ●外蒙撤治後之消息

關於外蒙冊封事宜印鑄局現已趕鑄金冊徐籌使赴洛陽後尚擬至徐州一行十號前後可以回京赴庫之期在十五左右恩李兩副使偕同前往云

又扎薩克圖汗部郡王扎拉沁棍布車得恩在烏里雅蘇台與恩都護使感情極爲融洽此次撤治亦甚爲出力扎君於前日來京蒙藏院派人接待住乾麵胡同蒙藏招待所云

又俄某外報載政府以外蒙業已歸附中央自當遣軍前往各處駐紮以保護地方之治安聞已擬定即日派軍前往並分爲三路啓行第一路爲邊防軍之一旅大約本月十五號可首途開往外蒙第二路爲邊防軍宋旅長現所統之一旅于徐籌邊使赴外蒙冊封活佛時作爲衛隊此外以張旅長現統之一旅爲第三路迨明春開拔以上軍隊到外蒙後即分駐外蒙各地維持地方秩序云

## ●又是一筆小借欵

施肇曾等所設之新亨銀行已由財部查驗資本相符核准註冊並經開始營業在案茲聞財政當局以目下庫欵奇窘需用至急日前特向該行商訂借欵計京鈔四十萬元以中國銀行官股股票四十萬元爲担保品此項借欵現已由該行交由中國銀行按照部開清單分別發放矣

## ●某前次長與法國貴賓之關係

前交通某次長此次自歐西歸來對於路礦兩項頗能與外人切實接洽探聞其來之法國貴賓二人一係退位閣員專來參觀中國鐵路統一事宜一係大礦業家專來華經營合辦礦務并預定二百萬佛郎爲探礦費其費範圍確非狹云

## ●孟恩遠赴保原因

惠威將軍孟樹村上將前由天津來京謁見當道後即於八日晨七點車直赴保定與曹經略使接洽下列各事件（一）直省裁兵正在積極進行孟將軍去保與曹使協贊辦理（二）曹使特請孟將軍宣慰第一路軍隊孟將軍特往商洽一切聞孟將軍不久即由保定再往湖北湖南等處除宣慰任務外並與王子春張勳臣吳子玉等要人有私交上之聯絡云

## ●中央准代還外蒙借欵

外蒙負債五百萬盧布中政府已允代其償還但經政府議決兩項辦法（甲）中央設法將外蒙債務爲一次償清收回外蒙各項權利（乙）將來整頓外蒙各項實業即以實業之盈餘歸還云

## ●喇嘛與外人密行出國說

傳最近庫倫歸客所談謂由庫倫出發謝哈恩遲喇嘛在該地與丁抹人同行之說傳聞最近因由在北京某瀛車公司員紹介活佛訴狀於英美兩國故喇嘛已同該公司員密行至上海乘船出發矣

## ●司法改良之兩辦法

關于收回領事裁判權問題最近各方提議咸以改良司法爲入手關司法部對於此節業已訂定兩辦法（一）地方發生各案往往爲有力者所挾制仍不脫舊有之習慣判案既難持平司法安言獨立嗣後應宜極力矯正（二）新法審判各案對於律師之資格以及辯護之規則亟應限制以免軼出範圍上述辦法業已令行各省高等審廳長轉令地方廳長遵照辦理云

## ●前日籌備國民大會之情形

七日大核學開民國大校預備會到者甚衆除學生教員及校長外林長民君亦列席對於福州事件由該省同鄉會交來條件八條均一致議決即討論預備國民大會經費有某生起立報告云新自西洋歸國之廣東某先生昨已交來三千元衆拍手稱謝闢有人提議國民大會須仍用五四辦法激烈進行林長民君亦即起立演說而校長則謂以後我大學堂萬不可再有逸軌之行動因是諸生盛氣稍稍緩和嗣即決定數種辦法以便分途進行云

## ●李督代表來京之任務

江蘇督軍代表李鑒少將現又奉命來京於八日上午七點入府謁見元首聞李代表所負之任務（一）報告前方防務情形（二）陳述李督對閩案之意見（三）代達李督對和局所擬之進行辦法與總統晤談良久始退出公府云

## ●山西大同煤礦近聞

山西大同煤礦開採多年以資本缺少不能發達頃聞閻督錫山已與開灤公司會訂辦法由開灤公司提出資本二百萬爲大規模之開採所得餘利公司得七成山西得三成此項辦法聞閻督已與農商部商洽云

## ●政府救濟銀價暴漲之辦法

政府爲救濟銀根吃緊維持上海市面起見日前特電南京李督軍齊省長其電略謂銀價暴騰上海金融頗至窮蹙請從速講究急辦法藉以維持市面並稱中央聽從外交團之勸告擬即下令武昌南京之造幣局趕速鑄造銀元運抵上海以補助銀元之缺乏云並將此項通告一般商民勿滋紛擾云云

## ●虞和德來京之任務

前上海總商會總理虞治卿已於日前來京連日分往國務院財政農商交通三部謁見當局陳述一切聞虞氏此次來京之任務爲下列之四事（一）向中央請願早日解決和議（二）上海交易所合辦問題（三）報告中意航業濱商認股情形（四）商權三北鴻安兩公司保息辦法

## ●川粵漢路訂借中英公司短期借欵合同

川粵漢路湘鄂段自通車以來因車輛不足營業尙不能十分發達且一切應行補修工程諸多待款舉辦因是近由部中代向中英公司商訂短期借欵二百萬元俾期藉此欵項設備未定各項工程添購機車等項并以擴充營業增加進欵茲將部中與中英公司所訂借欵約文錄下（一）中英公司允隨時按照將件所開之數撥付漢口滙豐銀行湘鄂局建築賬名下以漢口通用銀元二百萬元爲限每次由湘鄂局長先七日知照銀行（未完）

# 社會瑣聞

▲賑濟貧婦（北京） ▲善士施財 ▲老婦慶生

西城缸瓦市劉二病故無以棺殮老母染病醫藥無資孤苦零丁並無養贍各節連日善士前往施以財物老婦得此可慶更生劉二現已棺殮掩埋老婦病已漸愈生死咸感大德茲將善士芳名載出張宅助中票五元同仁堂樂宅助銅元四十吊顧宅現洋一元無名氏江蘇人助洋五元棉被一床值價三元郭玉棠及無名氏各助中票一元沈宅助現洋五元又由街軍張九大李等人向各舖募化銅元一百餘吊及中票一元

▲汽車嚇人（上海） ▲汽車陡地轟然 ▲附近驚想失色

前晚九時二十分三馬路民慶里口忽而轟然一聲一時集有數百人之多附近咸疑有變驚惶失色事後詳加查詢始知某號汽車因於途中折傷車輪不前行駛雇人擡回詎行至該處又因竹槓中斷汽車墜地致有巨聲發現羣疑雖釋然已飽受虛驚矣

▲日月合璧五星聯珠正義（續）

合璧聯珠乃形容日月五星相處地位若從文義言之合璧必是日月相合或月大於日而成全食或小於日而成環食乃至月掩其半而成偏食要爲掩食則一也聯珠必是五星相連如線貫串切而不掩且必與日月同線方能并提然此種天象二十四史中從未載過即清會典所載雍正三年二月初二日庚午日月合璧五星聯珠處欽天監所奏亦祇言宿躔營室之次位當娵訾之宮顧此風一開乾嘉道咸之朝皆有同樣奏報與咸豐十一年禁止臣下侈言符瑞以後始不入營詢諸欽天監舊人即其推算範圍據言日月合璧祇要在月之初不必日食五星聯珠祇要黃經相距不逾四十五度不必貫串成線以土爲最緩周天約三十年木次之周天約十二年其餘三星或數月一周天或年餘一周天是每三十年土木相會可兩三次當其會時倘水金火偶入四十五度範圍便是五星聯珠而木在土東四十五度與在其西四十五度歷時三年餘水金火雖不再入範圍然則每十二年五星聯珠有兩次於是深嘆欽天監立術之巧此蔡乾嘉道咸五朝所以皆能據實入奏也日月合璧五星聯珠不論其爲古人意想之天象抑爲清世假定之天象若不當日食則鮮有能全見之者因水星距日最近由地面觀之東西最大限不過二十九度當其行日之最東約日入後一時半內可見當行日之最西約日出前一時半內可見又須地方緯度不高天氣晴爽地平線上尤須清晰無絲毫水蒸氣方能發見然一年內可見之機會祇有三四次故哥白尼以來見水星爲畢生之憾事史志所載五星并見俱見其眞僞不敢知若今人所見五星聯珠經可月而不散意必有恒星在其內而不知辨別也（未完）

民國八年十二月十二日 各人吉凶

金曜 戊戌 大安 牛宿 舊十月二十日

明日之吉凶▲一白之人活動可望發展之日開墾植林吉南方吉▲二黑之人事體不甚吉利勿輕信人言未申方吉▲三碧之人貪急功必招大敗以守舊業爲吉戌亥方吉▲四綠之人志願通達之日交涉諸事可望成熟未申方吉▲五黃之人利害顚倒之日不注意有破財之虞未申方吉▲六白之人任意妄爲必受奇累金錢等事凶辰巳方吉▲七赤之人彼此皆抱不快之念議婚交易等事凶辰巳方吉▲八白之人無理而進必遭後悔商業等事不利未申方吉▲九紫之人步調殊佳可得實利戌亥方吉

# 奉天萬芝堂藥局

太醫院宋醫考驗立案發給執照專賣各省府縣均有代售本堂宋醫子岐應症特此週知

## 保胎健母丸

專治婦人久患陳胎者一年一久成二次者受孕之後急服此藥萬無隙胎之患保胎元緩子宮調經水滋血脈補虛損扶元氣健脾腎養心胃利胸腹之腹痛等症服瘀攝能神効誠屬婦料保胎之良藥也每大匣一元六角小匣八角

## 參茸補腎丸

此藥以參茸爲君參乃仙靈草大補元氣鹿乃血貫通百脈培養氣血之和藥爲丸劑善補男子腎精冷陽不足男與女筋骨腰痛頭暈耳鳴眼花以及婦女赤白帶下久不受孕腰腿疼痛骨蒸勞熱等症服此藥添精神悅顏色壯陽補子延年益壽每大匣十元每六匣洋二圓

## 立止咳嗽藥

本堂宋醫祖傳成方專治男女老幼遠年近日諸般咳嗽痰喘勞傷等症此藥善能止嗽定喘清痰養肺和中補虛益氣消食飲安神不勞永不再發此藥能去根保無外傷此病立見功効一付百付即愈每付價洋四角五付價洋一圓八角十付價洋三圓五角無二價

## 神效虎骨藥酒

此酒專治男女中風中寒左右手足半身不遂拘攣腰痛口眼歪斜麻木筋骨疼痛寒濕氣症及小腸等症立見功効大瓶元六角中瓶洋一元三元五角小瓶市洋六角

## 開胃止痛丸

此丸專治男女老幼心口疼痛胃脘食水停滯鬱氣脹滿寒積冷痛痞塊等症嘔吐惡心肚腹作寒作痛噎膈翻胃腹氣吞酸不論新久均可服之百試百驗每付二九價洋三角言無二價

## 宋氏救喉散

主治咽喉症疸喉癰喉蛾纏喉風喉閉乳蛾疼痛口舌生瘡此散治咽喉腫痛不進水米之症吹入喉內立見功效每瓶大洋五角小瓶一角

## 虎骨熊油膏　雙合化痞膏

此膏專貼風寒麻木諸般風毒腰腿疼痛男子疝氣婦女赤白帶下經水不調久瀉久痢肚腹疼痛小腸疝氣手足拘攣筋骨疼痛積聚痞塊等症按穴貼之其効如神此膏小張價洋三角大張六角

專貼男女氣積血積寒積食積心口疼痛腹痛脹脹滿瀉痢疾下墜脫肛小腸疝氣腰腿疼痛手足麻木及婦人癥瘕經閉赤白帶下兼治小兒一切積聚肚腹膨脹常貼此膏最能化痞積速効此膏每付兩張消積化痞藥面兩包價洋四角按穴貼照九扣

各省代售處　長春玉春魁北關德吉林源升慶恆升慶哈爾濱和順昌恩升堂山城子豐頂興順東豐合順興鄭家屯學泰當孫家台增益昌營口合順隆遼陽利順德鐵嶺永慶東本溪縣安寶興縣東奉錦縣鄭順昌興城縣瑞興德西安縣春發長田莊台元興恆

發賣川廣藥材飲片參茸丸散膏丹虎鹿仙膠一概俱全

本舖開設奉天大西關萬芝堂藥局



# 請看鎮咳化痰散

大患之起哉。多始惡寒壯熱。而頭重身倦。或咳嗽吐痰。或心悶咯血。或發疹發癥。或胸痛疼。或下瀉痢疾。遂致大病。故入者有。寒冒傷風。咳嗽吐痰。發熱身倦。頭痛頭痛等病。最爲要緊矣。當病症輕微之時。宜快用此鎮咳化痰散。可以去未來之大患也。本藥者採撰最新發明特效靈劑。解熱除毒。鎮痛止嗽之藥料。而加化痰消毒藥料。精煉製劑。能殺滅病毒。除去邪氣。去痰止嗽。鎮痛除熱之效。超絕群藥。全球無比。近來之靈劑也。

本藥專治。寒冒傷風。惡寒壯熱。頭痛口渴。脈洪無汗。舌胎譫語。耳聾眼昏。舌苔乾黑。咳嗽吐痰。喉爛身熱。胸脇作痛。氣短心悶。肺經受傷。咯血青痰。偏頭痛。四肢骨節痛疼。胃。腸。肝。子宮。膀胱。等受傷發熱等一切熱症。鎮痛止嗽。化痰解毒。去熱之靈藥。無論男女老幼。俱用見效。有孕不忌。

定價　一三日分大洋五角　七日分壹元　十五日分二元

外埠函購加三角郵費

製造本舖　奉天城裡鐘樓南路東（電話二拾四番）振替貯金大連三六六番　長壽堂大藥房

支店　哈爾濱傅家甸東大街路北（電話七十番）振替貯金大連三五四番　長壽堂大藥房



營業課目

藥種賣藥

醫療器械

繃帶材料　商

中華民國奉天府小西關大街路南

廣濟堂藥房

電話　日本二二三番　中華分局八一番　振替　東京四九九五　大連一六八四

電略クスリ

分設支店

支店遼源縣鄭家屯　支店通化縣紫草路

支店興京府新賓堡　支店蒙古白音太來



# 東京竹內製金庫

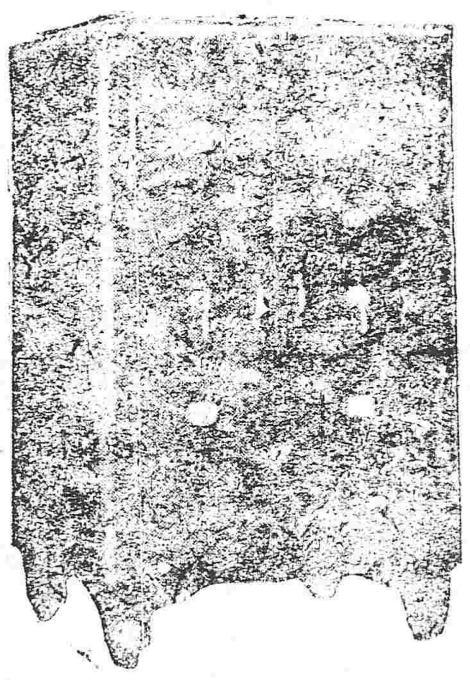

竹內金庫由完備之工場巧妙之機器諳練之工師所製成其品質之優秀製產額之多大實占東亞第一位

購金庫者徒顧其外表之類似遂以爲同一之物此大誤也

滿蒙總代理店　奉天城內　昌和洋行　電話日七五六　中九六

特約店　大連市伊勢町　藤飯洋行　電話五六番

長春新市街　金泰洋行



定做各樣服洋并販賣各種洋服材料

奉天小西關　田中洋服店　電話日長二十番　中分二十號



本行除照一般銀行例理一切外注重各項專宜如左所有辦理存欵各項以親切叮嚀爲宗旨一放貨及匯兌事宜務主節捷以饒顧主一凡放貨各欵以各公債票爲抵押者息率格外從廉一凡以各種公債票照市價從優交易一兌換金銀小洋事宜照市價格外公道以一發招徠

中日合辦　正隆銀行奉天支店

奉天小西關　電話長日二五二番　中二七一番

總行　大連大山通　電話長六八一

分行　營口　安田善三郎　開原　鄭家屯　撫順　天津　錦州　長春　旅順　芝罘



# 大連市吉野町　萬寶金店

金銀首飾　兌換赤金

本金店開幕以來歷有年餘辱承各界賜顧感激無涯至貨眞價實花樣工巧又荷嘉賞今因推廣營業起見內外修飾改造時式門面高大樓房自煉爾字十足赤金精製改良金銀首飾中西器皿自運珍珠寶石軟硬嵌鍍金包金法藍均極佳妙所有委製定貨悉符尊意限期不悞應有盡有無美不備兼收各路沙金荒金各國金幣如蒙紳商惠臨無任歡迎須認三星商標爲記庶不致悞

大連市吉野町一丁目十二番地電話一九二二　萬寶金店謹啓



茲啓者敝公司於本年四月創辦以來屢蒙諸君之雅顧敝公司工程緊急修築業將事務所。工場。火藥庫等用房屋修蓋竣工並各種機械其他設備器俱亦署爲整理安置完善矣現在着手製造各種炸山火藥希望辦鑛諸君之需要本品定做無不爲之格外公道價廉以應諸君賜顧凡本品能儉工妙用尙祈諸君陸續購備敝公司莫甚歡迎凡一經賜顧者庶不致悞特此廣告

一、黑色鑛山火藥　本品專適於開鑛採石其他修道築土等用

一、硝安爆藥　本品之特長以運搬收藏決無危險且保安全尤爲炭鑛坑內使用無引導炭塵可燃死斯爆發之害其爆力之猛烈無異「此里苦奈以土」無論採炭鑛以及各種土木工程等用之優良安全爆藥也

大正八年十一月

滿洲安東縣六道溝　滿洲鑛山藥株式會社　社長　佃一豫



聲明　一低利放欵限期從緩　一不分中外莫煩介紹

營業課目　○低利放欵○經營農業○受託土地之管理及處分○土地建築物之買賣及貸借○買賣各種債票及股票○保證事宜○代辦商業行爲

奉天十間房　滿洲農工株式會社　電話日五二八番



南滿鐵路公司市內營業所　奉天大西關

辦事各項　◎發售各站車票　◎運轉鐵路貨物　◎保管倉庫貨物



頑癬　腳氣　皮膚病　一盒保好

愛膚　專治頑癬腳氣陰囊頑癬金錢癬

愛膚膏　專治疥癬鵝掌風濕疹凍瘡火傷創傷擦傷陰毛虱臁瘡（生雞眼）瓶毒蟲咬傷靴傷褥瘡酒刺粉刺面皰陰部潰瘍陰部痒疹雀斑耳瘡頭瘡汗疹丹毒潰瘍口瘡糟鼻子鼻瘡細疹刮刀瘡胎毒瘡肛門瘡痔瘡此外皮膚病諸症一搽立好效驗如神

藥價大盒大洋三角二角　小盒大洋一角二分

發售本舖　大阪清水谷　順和堂大藥房　每打洋叁元　每打大洋一元

有代售　各埠大藥房均



寰球無二眼科聖藥

大學眼藥

世界上向來能救濟眼病者爲神賞賜靈妙如神大學眼藥也

日本參天堂大藥房老舖

大學眼藥能治時行眼疾、眵黏腫痛、火熱眼症白翳青盲、赤筋胬肉、乏疲難開羞明畏光、視物不明等所有眼科諸症百用百驗其効如神眞希世良藥水也



△往北車　逸陽　蘇家屯　奉天　撫順　長春　△往南車　蘇家屯　遼陽　立山　大石橋　營口　△大石橋間▽　△大連旅順間▽　奉天　本溪湖　橋頭　朝鮮線（日本時刻）　安東　△往北車